RIO DE JANEIRO, QUARTA-FEIRA, 12 DE JULHO DE 1961

Tempo: Estável. Chuvas esparsas no litoral. Em ligeira elevação. Ventos: Sul a Leste, fracos. Máxima: 22.4 (Serviço Geográfico do Exército) Mínima: 14.0 (Santa Teresa).

ANO XXXIII — N.º 10.128

Diario Carioca

Fundador: J. E. de Macedo Soares

O Máximo de Jornal no Mínimo de Espaço

PREÇO: Cr$ 5,00

HOJE NO PLANALTO

Quatro mil carros com JK ao Senado

BRASILIA —

Grande manifestação popular está sendo preparada para receber, hoje, o ex-presidente Juscelino Kubitschek, que chegará a esta capital, aproximadamente às 14 horas, procedente de Goiânia, sendo acompanhado por uma caravana composta de mais de quatro mil automóveis. Assumirá sua cadeira no Senado às 15 horas, em sessão presidida pelo vice-presidente João Goulart.

O trajeto a ser percorrido por JK, em Brasília, é o seguinte: estrada que fica à margem da Cidade Livre, Eixo Rodoviário, Estação Rodoviária, Praça dos Três Podêres, até o Senado Federal, onde a população estará concentrada.

PROGRAMA

O sr. Juscelino Kubitschek, que chegou ontem a Goiânia, será diplomado hoje, pelo TRE, naquela capital, às 9 horas da manhã. Durante todo o percurso de 220 quilômetros para Brasília o ex-presidente será alvo de expressivas manifestações populares. Ao meio dia lhe será oferecido um almôço em Nova Flórida, uma das cidades que nasceram ao longo da estrada que êle construiu, ligando o interior ao Brasil litorâneo.

No Núcleo Bandeirante, Juscelino receberá a homenagem dos "candangos" que o ajudaram a erguer a nova capital. À noite, após sua posse no Senado, receberá a homenagem do povo brasileiro, em comício no Eixo Monumental.

PALAVRAS DO PRESIDENTE DA CAMARA

O deputado Ranieri Mazzilli, presidente da Câmara Federal, a propósito do retôrno do sr. Juscelino Kubitschek à vida pública brasileira, ouvido pelo DC-BRASILIA, assim se manifestou:

"Todos os democratas devem identificar no fato da volta do sr. Juscelino Kubitschek ao exercício de um mandato eletivo a afirmação do prestígio popular de um dos líderes mais autênticos da atual política brasileira, possibilitando ao mesmo pronto retôrno à vida pública — ao Senado — receber a contribuição de um homem dotado dos mais altos atributos para desincumbir-se dos encargos legislativos e parlamentares que se inscrevem na área daquela elevada Câmara do Congresso Nacional".

(Conclui na 3a. página)

Vibra Goiânia com presença de Juscelino

Todos querem apertar a mão do ex-presidente

Horário corrido no Senado: Maioria dará urgência hoje

Espera-se a aprovação em quatro dias

BRASILIA —

O projeto-de-lei que estabelece horário corrido para o funcionalismo, já aprovado pela Câmara, chegou ontem ao Senado e deverá tramitar em regime de urgência, em virtude de requerimento nesse sentido que hoje deverá ser apresentado pelo sr. Gilberto Marinho, com o apoio de numerosos senadores.

Comenta-se no Senado que a maioria, especialmente os parlamentares do PTB, está disposta a aprovar a proposição no menor espaço de tempo possível. Seria utilizada, inclusive, a "urgência urgentíssima", com o que a matéria seria decidida em três ou quatro dias mesmo que a bancada do govêrno apresentasse grande número de emendas.

O PROJETO

O projeto-de-lei nº. 2.726-61, que dá nova redação ao artigo nº. 124 da Lei n. 1.711-52, determina que "os servidores públicos civis do Poder Executivo e das autarquias a que sejam afetos encargos de natureza burocrática, fiscal, técnica, artística científica ou do tipo similar, ficam obrigados à prestação de 33 horas semanais em seis horas diárias contínuas, exceto aos sábados, quando o período de trabalho será de três horas".

Diz também que os servidores médicos, dentistas, pesquisadores científicos, bacharéis em direito e técnicos de educação, quando no exercício das atribuições inerentes à sua especialidade ficam obrigados a quatro horas de serviços diários. Os que executam encargos de natureza industrial, agrícola, marítima, braçal ou do tipo similar, exceto os carteiros, estafêtas e guardas sanitários, são obrigados a 44 horas semanais. Os inspetores de ensino também são beneficiados com horário especial: 18 horas semanais, excetuando-se o período de provas e exames escolares.

PESSOAL DE BRASILIA

De acôrdo com o artigo 4º. do projeto, o funcionalismo do Executivo que se encontra servindo em Brasília está excluído dos benefícios da lei, continuando com o horário duplo de oito horas, uma vez que o regime de trabalho na nova capital é regulado por legislação específica.

Morte para oito altas patentes na França

PARIS —

Oito altas patentes do Exército francês que participaram do levante da Argélia foram, ontem, condenadas à morte por fuzilamento, devendo intensificar-se, desde logo, a caçada que lhes dão Polícia e Exército, de vez que se encontram foragidos e foram julgados à revelia.

Os condenados são os ex-generais Raoul Salan e Edmon Jouhaud, que foram dois dos principais dirigentes da insurreição, o ex-general Jean Gardy e os ex-coronéis Antoine Argoud, Jean Gardes, Yves Godar, Charles Lacheroy e Joseph Broizat.

CAPTURA

Prosseguem os esforços para localizar e capturar os condenados, embora se creia que êles se encontrem albergados na Espanha, de onde veio a maioria para preparar o golpe direitista.

No julgamento de ontem, o promotor não havia pedido a pena de morte para Gardes e Broizat, devido a haverem tido participação pouco importante na insurreição, mas o alto Tribunal decidiu de outra maneira.

Os militares condenados hoje voltarão a ser julgados no caso de que sejam capturados, mas é indubitável que o pronunciamento de ontem influirá decisivamente em eventual nôvo júri.

Ontem foram prolatadas as sentenças mais severas do Tribunal desde que teve início o julgamento dos insurretos. O general Maurice Chale, um dos chefes da revolta, foi condenado a quinze anos de prisão, juntamente com o general André-Marie Zeller. Ambos se entregaram logo após o fracasso do levante.

OS CONDENADOS

Raoul Salan, que tem 61 anos de idade, foi um dos soldados franceses mais condecorados antes de sua degradação, resultante do levante direitista de 22 de abril contra a política do govêrno francês na Argélia.

Salan foi chefe do movimento "Mantenha-se a Argélia Francesa". Comandou as fôrças francesas na Indo China e na Argélia e, depois de sua retirada do Exército, atacou violentamente De Gaulle por sua política, em consequência do que foi proibido de voltar ao território colonial em 1959.

Em novembro de 1960, Salan cruzou a fronteira espanhola e passou a gozar de uma espécie de asilo político do regime do generalíssimo Franco. Quando o general Maurice Challe organizou a revolta na Argélia, Salan se incorporou ao movimento e passou àquele território por via aérea.

Jouhaud, general da Fôrça Aérea, de 61 anos de idade, também foi um dos quatro generais que dirigiram a insurreição. Fugiu da Argélia juntamente com Salan quando malogrou a revolta.

Jacto cai no aeroporto de Denver e mata 30 pessoas

DENVER —

Gigantesco avião de passageiros, um DC-8 quadrimotor a jacto, pertencente a United Air Lines, chocou-se com um caminhão e incendiou-se, quando aterrissava no Aeroporto de Stapleton, em Denver. Tinha 120 pessoas a bordo.

Uma hora depois do desastre haviam sido recolhidos cêrca de 30 corpos no necrotério improvisado no ginásio Smyley Júnior, situado nas proximidades do sinistro. Outras 45 pessoas foram internadas em diversos hospitais, com lesões, embora sem gravidade.

COLISAO

Um funcionário municipal, que estava no local, declarou que os pneumáticos do avião, ao alcançarem a metade da pista de 1.000 metros de comprimento, estouraram, tendo uma asa tocado o solo, fazendo o aparelho girar violentamente e deslizar até chocar-se com um caminhão que se achava estacionado a uns 800 metros além do extremo da pista, tendo, também, provocado a morte do motorista.

"Não houve explosão — afirmou — porém o avião foi prêsa das chamas. Logo após saltei para o automóvel e me dirigi para a frente do avião sendo o primeiro a chegar. A porta dianteira estava aberta e as pessoas tentavam sair, porém, muitos temiam saltar através do fogo. Ajudei seis mulheres e uma criança de colo a saírem, tendo outras pessoas saído pela porta posterior inclusive o pilôto John Grosso.

AVISO

Enquanto chegavam os corpos ao ginásio local, envoltos em sacos de plásticos, seriamente queimados, um sacerdote católico e um ministro batista se encontravam no local. Vários policiais veteranos choravam ao entrar carregando duas crianças mortas.

Um grupo de socorro estava à espera na pista quando ocorreu o acidente o que parecia indicar que o avião chegava com alguma dificuldade, tendo um informante da emprêsa confirmado a suspeita de que o aparelho tinha dificuldades com o mecanismo hidráulico de aterragem, pois o pilôto se comunicara anteriormente com a tôrre de contrôle comunicando o sucedido.

'BILHETINHOS DO DIA, DE J. QUADROS', LEIA NA 3.ª PÁGINA

A cortesia

A PONTUALIDADE é a cortesia dos reis; isso é um fruto da experiência e da sabedoria dos nossos avoengos, isto é, das gerações que nos anteciparam na existência. O nosso presidente não entende as coisas assim. Para o sr. Jânio Quadros não há cortesia nem pontualidade. Sòmente o homem de Mato-Grosso tem o direito de se fazer esperar, ignorando a cortesia.

O fato é que o chefe do govêrno se permite retardar encontros marcados com figurantes de todos os escalões da vida oficial ou da social, nacionais ou estrangeiros. Mesmo as representações das corporações do Estado não chegam a inquietar o presidente quando saca do relógio e verifica que está retardado duas ou três horas do encontro marcado. Fôra visitar um sujeito, que não via há muito tempo. Todavia, isso não era verdade, mas apenas um pretexto.

Entretanto Jânio Quadros admite as exigências do protocolo quando o beneficiam nas suas comodidades. Vá um ministro procurá-lo fora das horas de audiência, e o presidente bate-lhe com a porta na cara. A ordem de trabalho no seu gabinete é implacável. Nesses casos a pontualidade prima sôbre a cortesia.

HOJE o Juízo Eleitoral de Goiânia vai entregar ao presidente Juscelino Kubitschek, o diploma que o consagra senador eleito pelo Estado de Goiás. São dois presidentes que se defrontam. O povo, que os está cotejando, certo não emitirá juízo argumentando com aspectos da política diplomática ou avaliando os efeitos monetários da Instrução 204 ou a 208. Um popular apreciando o entusiasmo da massa nas manifestações pelo seu regresso resumiu assim as suas impressões: "— Agora sim. Chegou a alegria, viva o nosso presidente".

O venerando professor Gudin pode dizer o que quiser, amargando a sua bílis. O povo brasileiro sabe, de velha experiência, que chegou a alegria, viva Juscelino!

E por que não dará o seu viva a Jânio, ainda que seja um viva chôcho e inexpressivo? Porque Jânio não é a alegria, mas o rancor, a maldade e a inveja.

O nosso Brasil, isto é, o Brasil desde 1822, tem sido informado da existência azocrinada do abismo, em cujas bordas está cansado de dançar. Pois bem. Vamos arquivar definitivamente o agoureiro professor Gudin e no mesmo passo, aclamar o nôvo senador Juscelino Kubitschek, que é um mineiro generoso cordial, tolerante, amigo do homem da rua.

O POVO brasileiro prefere Juscelino, sabendo que pode apertar-lhe a mão a qualquer momento, pedir-lhe um autógrafo ou um emprêgo. Se o nosso presidente não o pudesse servir, ao menos lhe diria uma boa palavra e um sorriso.

J. E. DE MACEDO SOARES

GENERAL DOS EUA CHEGA HOJE AO RIO

RIO —

Atendendo ao convite formulado pelo general do Exército José Daudt Fabrício, comandante da Escola Superior de Guerra, deverá chegar, logo mais, ao Rio de Janeiro, o general Paul D. Adams, comandante do III Exército dos Estados Unidos.

Durante sua estada nesta cidade, o comandante norte-americano se avistará com diversas autoridades militares brasileiras, pronunciando, amanhã, às 12 horas, uma palestra na E.S.G. sôbre o tema "Operações Aerotransportadas".

BIOGRAFIA

Tendo nascido a 6 de outubro de 1906 em Heflin, Alabama, o general Paul O. Adams ingressou na Academia Militar dos Estados Unidos, em 1924, formando-se em 1928. Durante a II Guerra Mundial participou, já como coronel, da organização e instrução do 1.º Serviço Especial, nele mesmo servindo nas Aleutas e na Itália.

Após o término da guerra, serviu em Washington, freqüentando a Escola Superior de Guerra em 1946 e 1946, e recebendo pelos serviços prestados no "front" a Legião do Mérito e a Estrêla de Bronze. Foi promovido a general de Exército em 1.º de abril de 1959 designado comandante do V Corpo de Exército. Em outubro de 1960 assumiu o comando do III Exército dos Estados Unidos.

Marinha baixa normas sôbre os seus aviões

RIO —

O ministro da Marinha, almirante Sílvio Heck, em complementação ao seu Aviso de anteontem, enviou ontem nôvo Aviso ao chefe do Estado-Maior da Armada, dispondo sôbre a pintura e identificação dos aviões pertencentes à aviação embarcada. Aprofunda-se, assim, o problema do navio-aeródromo "Minas Gerais".

Ontem, a seção de relações públicas do EM do 1.º Distrito Naval distribuiu comunicado à imprensa esclarecendo que o Aviso ministerial que altera a Organização das Fôrças Navais (criando a Aviação Embarcada e tornando-a orgânica da Esquadra) "é mera decorrência regulamentar, não necessitando de maior amparo legal para sua expedição".

O NOVO AVISO

São as seguintes as instruções para pintura e identificação dos aviões pertencentes à aviação embarcada:

Os aviões pertencentes à aviação embarcada orgânica da Marinha, serão pintados em duas tonalidades de cinza, claro e escuro, de forma a ostentarem: *a*) partes superior e lateral da fuselagem, nas faces dorsais das asas, da deriva horizontal, e da deriva vertical, a tonalidade escura; *b*) na parte inferior da fuselagem e na face ventral das asas e da deriva horizontal, a tonalidade clara; *c*) no leme de direção, em suas duas faces,

(Conclui na 3a. página)

JQ faz mais de 300 nomeações: IAPFESP

RIO —

Mais de trezentas nomeações foram feitas de uma só vez pelo atual govêrno (autorizadas diretamente pelo sr. Jânio Quadros) para os quadros de funcionários do Instituto de Aposentadoria e Pensões dos Ferroviários e Empregados em Serviços Públicos. Os atos estão publicados no Boletim de Serviço da Administração Central, BDS n.º 136, de 27 de junho de 1961, uma de cujas cópias se encontra em mãos da reportagem do DC.

O presidente da República, anteriormente, mandara demitir cêrca de mil funcionários da mesma autarquia nomeados no govêrno passado, considerando tais nomeações um escândalo público.

QUASE TODOS PARA SAO PAULO

As portarias de nomeação têm os seguintes números: 307, 308, 309, 310, 311, 312, 313, 314, 315, 316, 317 e 318, passando depois, no mesmo boletim, para 323 e 324.

Referem-se em sua maioria a nomeações para delegacias do IAPFESP situadas em São Paulo. Há algumas para a Guanabara e outras para Brasília.

DESDE MÉDICOS A SERVENTES

Os beneficiados são médicos, dentistas, escriturários, técnicos de Raios-X, laboratoristas, ascensoristas, auxiliares de enfermagem, auxiliares do Serviço Médico e serventes.

Os vencimentos vão de Cr$ 9.280,00 a Cr$ 7.200,00 no caso dos pequenos funcionários. Mas atingem mais altos padrões no caso dos médicos e dentistas.

INTERINOS E OUTROS

Algumas nomeações foram feitas em caráter interino e outras não. Assim, por exemplo, a portaria IAPFESP-C. A., 309, de 27-6-61, declara, textualmente, que o presidente do Instituto "resolve admitir, de acôrdo com o artigo 23 item I alínea a, da lei n. 3.780, de

(Conclui na 3a. página)

JQ VAI REGULAMENTAR CAPITALIZAÇÃO

BRASILIA —

O sr. Jânio Quadros determinou estudos visando a regulamentação das atividades das emprêsas que operam nos ramos de capitalização e cestas de Natal.

Os meios ligados ao chefe do govêrno afirmam que o sr. Jânio Quadros "considera haver muitos abusos nesse setor".

VETOS NA REFORMA DO ITAMARATI

BRASILIA —

O sr. Jânio Quadros vetará vários artigos da lei que reforma a estrutura do Itamarati, informava-se ontem no Palácio do Planalto. Os vetos atingirão a parte que regulamenta as promoções e o artigo que limita a 10 por cento o número de embaixadores "fora da carreira".

A sanção da lei é esperada para as próximas horas.

Comissão aprova embaixador-repórter

BRASILIA —

A comissão de relações exteriores aprovou, ontem, por 7 votos contra 1 a indicação do jornalista e escritor Raimundo de Sousa Dantas para embaixador brasileiro junto ao govêrno de Gana.

A acanhada sala da comissão de relações exteriores foi pequena para conter o número de senadores que afluiram à reunião, a ponto de deixarem completamente vazio o plenário. Outro fato que despertou a atenção da reportagem foi a participação do sr. Lourival Fontes na reunião, que chegou hoje a Brasília, especialmente para votar no sr. Sousa Dantas, a pedido do sr. Jânio Quadros. O sr. Lourival Fontes, ainda abalado pelo desastre de automóvel que sofreu recentemente, entrou carregado por amigos na reunião

BOA RECEPTIVIDADE

Da reunião participaram mais de trinta senadores, votando, entretanto, sòmente os membros da comissão, em número de oito: Gaspar Veloso, Vivaldo Lima, Barros Carvalho, Eribaldo Vieira, Lourival Fontes, Aloísio de Carvalho, Menezes Pimentel e Daniel Kriger.

Segundo comentários entre senadores, confirmados pelo expressiva votação alcançada pelo sr. Sousa Dantas ontem na comissão de Relações Exteriores, tudo faz crer, que o seu nome, quando fôr submetido ao plenário da Casa, será aprovado por grande margem de votos.

Mulheres bateram nos vereadores: Goiânia

GOIANIA —

Revoltadas porque não foi aprovado o "código tributário" proposto pelo prefeito, para fazer jus a melhoramentos da cidade, centenas de mulheres tentaram linchar ontem os vereadores Evaristo Martins e José Pinheiro, em frente à Câmara Municipal, só não o fazendo em face da interferência da polícia. O incidente começou quando uma senhorita que acompanhava o desenrolar da votação, dirigiu insultos ao vereador Evaristo Martins, da Oposição.

Na saída da Câmara, o edil que havia exigido respeito a uma "autoridade eleita pelo povo" foi agarrado, rasgado o seu paletó e insultado. Em seu auxílio, surgiu o sr. José Pinheiro, que teve igual sorte. Só não apanharam muito por causa da polícia. O vereador José Pinheiro, além disto, foi expulso da Associação de Servidores Públicos Municipais.

"SÃO PAULO"
COMPANHIA NACIONAL DE SEGUROS DE VIDA
DIRETORES:
Dr. José Maria Whitaker
Dr. José Carlos de Macedo Soares
Dr. Firmino Antônio Whitaker
Sucursal do RIO DE JANEIRO — Av. Rio Branco, 173 — 10º andar — Sede: Rua 15 de Novembro, 324 — SAO PAULO

EUA pensam chamar suas fôrças inativas

WASHINGTON —

O govêrno dos Estados Unidos estuda a possibilidade de convocar para o serviço ativo as fôrças da reserva, a fim de fortalecer o poderio militar nacional e fazer frente a qualquer ameaça soviética durante os próximos seis meses. Isso foi anunciado pelo subsecretário da Defesa, Roswell Gilpatric.

Informou, ainda, Gilpatric, que dentro de pouco tempo será criado um organismo no Pentágono, de Serviço Secreto Militar Conjunto, o qual será encabeçado por um general ou vice-almirante, para prestar informações ao secretário da Defesa por intermédio dos chefes do Estado Maior Conjunto.

BERLIM

Gilpatric declarou à imprensa que se trata de uma das medidas mais importantes que o govêrno estuda atualmente para acentuar o poderio bélico norte-americano frente à ameaçadora atitude" do primeiro-ministro Nikita Kruchev, durante a

(Conclui na 3a. página)

FIDEL QUER USAR DETIDOS PARA INVESTIR CONTRA EUA

Canadá causa prejuízo ao Fundo Monetário

OTTAWA —

James E. Coyne, diretor demissionário do Banco do Canadá, acusou hoje o govêrno de violar os compromissos do país, contraídos sob as normas do Fundo Monetário Internacional, ao provocar a desvalorização do dólar canadense.

Coyne, prestes a ser demitido do seu cargo, declarou que se essa prática fôr adotada por todos os países, resultaria num caos mundial.

BAIXA DO PADRÃO

Perante a Comissão Bancária do Senado, que estuda uma moção governamental para demitir Coyne, êste objetou à medida anunciada pelo ministro da Fazenda, Donald Fleming, no orçamento apresentado em 20 de junho, de empregar divisas estrangeiras. Declarou que a compra de fundos dos Estados Unidos, fêz baixar o valor do padrão nacional.

PROIBIÇÃO

Em vista dessa declaração, o dólar canadense, que estava ligeiramente acima do canadense, baixou a 96 centavos daquele, Coyne acrescentou que os convênios com o fundo monetário internacional proibem todos os estados, de variar o valor da sua moeda em mais de um por cento ou sem permissão daquela entidade.

DÓLAR AO PAR

Disse ser partidário de um valor do dólar canadense a par com o dos Estados Unidos, e que a primazia do canadense tinha a sua causa inicial na entrada, no país, de capital estrangeiro em grandes quantidades. Expôs que, na sua opinião, o remédio contra essas entradas é aumentar os impostos retidos dos inversionistas de fora e reduzir as importações procedentes dos Estados Unidos.

CAOS NO MUNDO

"Temos que imaginar, — comentou Coyne — que Caos haveria no mundo, se todos os países começassem a variar a proporção dos seus câmbios, para elevar o custo das importações e baixar o das exportações."

Afirmou que é preferível que as fôrças do mercado determinassem o valor da moeda, mais que uma ação governamental, como o uso de divisas.

INFUNDADAS

De sua parte, na Câmara dos Comuns, Fleming qualificou de "infundadas e impróprias" as acusações de Coyne.

Em resposta ao líder oposicionista Lester B. Pearson, do Partido Liberal, Fleming negou que houvesse ocultado ao parlamento a ação governamental de setembro passado, de ocasionar a desvalorização do dólar canadense, mediante o emprêgo do Fundo de Contrôle de Divisas.

NINGUÉM PERGUNTOU

Se a Oposição Liberal, arguiu Fleming, estivesse alerta, em seu trabalho e se tivesse inquirido sôbre a medida do govêrno, êste teria dado completa informação. Mas, explicou, ninguém perguntou nada. (UPI-DC).

Kennedy quer elevar a O.E.A.

WASHINGTON —

O presidente Kennedy propõe-se a emprestar maior importância ao cargo de Embaixador norte-americano da Organização dos Estados Americanos disse hoje Delesseps S. Morrison que é candidato do chefe do Estado norte-americano para êsse alto cargo.

Morrison prestou declaração perante a Comissão de Relações Exteriores do Senado, que deve se pronunciar acêrca de tal designação.

ELEVAÇÃO DE CARGO

O declarante não esclareceu de que maneira o presidente Kennedy pretende elevar o caráter do cargo, mas se acredita que a remuneração seja maior que as recebidas pelos anteriores representantes, a essa Organização interamericana.

INTERROGATÓRIO

O senador democrata Wayne Morse, que é presidente da Subcomissão Interamericana, interrogou longamente Morrison acêrca das suas relações passadas com os regimes ditatoriais na América Latina.

PROTESTOS

Morse declarou que recebeu cartas e telegramas protestando contra a designação de Morrison, devido ao fato de ter sido condecorado pelo ex-ditador argentino, Juan Perón e pelo extinto generalíssimo Rafael L. Trujillo da República Dominicana.

SEM APOIO

Morrison declarou que a sua aceitação das medalhas não constitui um apoio à política dêsses governos e que, antes de aceitá-las, consultou os funcionários respectivos do govêrno norte-americano. (UPI-DC).

KRUCHEV QUER A SUBSTITUIÇÃO DE DAG NA ONU

MOSCOU —

O primeiro ministro soviético Nikita Kruchev, não descansará até lograr que o secretário-geral das Nações Unidas, Dag Hammarskjold, seja substituído por um triunvirato.

O próprio Kruchev disse isso, em discurso pronunciado, hoje, no banquete servido em homenagem ao presidente de Ghana, Kwame Nkrumah, que se acha em visita a Moscou.

REITERA

"Dizemos isto reiteradamente e o continuaremos dizendo, até que se convença à gente da qual depende a solução dêste problema".

O primeiro-ministro soviético deu a entender que muita dessa "gente" é africana, ao elogiar seus movimentos de independência, e prometendo "sincera cooperação, fundada no princípio da coexistência pacífica com os jovens Estados independentes".

Afirmou que "manter a situação que existe atualmente nas Nações Unidas, equivale a abrir o caminho que conduz ao colapso e à ruina dessa organização internacional".

Segundo a informação fornecida pela agência soviética "Tass", o estadista russo acrescentou que "antes de mais nada, o mais importante é criar um grupo executivo, integrado por três pessoas dos três grupos básicos de Estados existentes no mundo moderno". — (UPI-DC)

RESTAURANTE
OUVIDOR 12
TEL.: 31-2301
A CABAÇA GRANDE
A Casa Das Peixadas

Prisioneiros são bem tratados nas prisões

MIAMI —

Uma nova tentativa de Fidel Castro para usar prisioneiros de guerra cubanos numa campanha renovada de difamação contra os Estados Unidos foi denunciada pela genitora de um dos cativos.

"Fidel Castro os está preparando habilidosamente, cumulando-os de atenções e privilégios que se negam aos outros prisioneiros, a fim de transformá-los em seus melhores propagandistas na América Latina" — declarou a sra. Fredesvinda Gomez Manrique.

FIDEL CONQUISTA CATIVOS

Recém chegada de Havana, a sra. Manrique disse que, a pedido de seu filho — que caiu prisioneiro nos combates de Playa Giron, em abril último — tinha vindo refugiar-se nos Estados Unidos "ao perder tôdas as esperanças de liberdade, com a troca de prisioneiros por tratores".

"Para conquistar os prisioneiros" — acrescentou — "Fidel Castro os visita pessoalmente e determinou que sejam bem acomodados, que não careçam de nada, especialmente de alimentos, que recebam correspondência regular de seus familiares e que vistam trajos costumeiros e não os uniformes dos detentos".

Disse também que os métodos empregados por Fidel Castro para captar a confiança dos prisioneiros e doutriná-los incluem permissão para ouvir rádio e ver televisão, bem como para ler livros, jornais e revistas do país. Observou que, uma vez por semana, a custódio dos prisioneiros está a cargo das "milicianas".

MALTRATADOS

Acrescentou a sra. Manrique que êste tratamento contrasta "muito significativamente" com o que é dispensado aos "cinquenta ou sessenta mil presos revolucionários que se acham nas masmorras, nos cárceres e nos campos de concentração de Cuba, que recebem maltratos de tôda sorte e morrem de fome".

Declarando que o plano de Fidel Castro é enviar os prisioneiros privilegiados em grupos à América Latina, sob qualquer motivo, para que façam "determinada campanha de difamação contra os Estados Unidos, que resulte, portanto, em propaganda do regime comunista de Cuba" disse a sra. Manrique:

"Todavia, de acôrdo com notícias que recebi de meu filho, os prisioneiros de guerra mantêm-se firmes em suas convicções democráticas e anti-comunistas. Mas, se algum fraquejar, aqui está a voz, de alerta de uma mãe para ampará-lo". (USIS-DC)

Gagárin causa controvérsia na Grã-Bretanha

LONDRES —

A rainha Elisabeth e o duque de Edimburgo foram envolvidos na controversia surgida por ocasião da recepção que foi oferecida ao major soviético Yuri Gagarin, ao convidá-lo hoje, para almoçar com êles, na próxima sexta-feira, no Palácio de Buckingham.

Desta maneira, a rainha reconhece a especial posição de Gagarin, na sua qualidade de primeiro cosmonáuta do mundo, assim como seu avô, o rei Jorge V, o fez, ao receber o coronel norte-americano Charles A. Lindbergh, que foi o primeiro a cruzar o Atlântico em vôo solitário, em 1927.

ALMOÇO ÍNTIMO

Gagarin foi convidado para um dos raros almoços particulares que a rainha e seu espôso oferecem, quando querem reunir-se com personalidades interessantes, fora dos restritos círculos reais e governamentais. Foi convidado, também, para êste almôço, o embaixador da União Soviética, A. A. Soldatov.

RECEPÇÃO FRACA

A recepção oficial oferecida a Gagarin não foi muito calorosa, em compensação, a demonstração de parte das mulheres britânicas foi entusiástica, assemelhando-se as que, geralmente, são tributadas aos astros cinematográficos — e Gagarin parecia envergonhar-se como uma criança de escola.

JORNAIS CRITICAM

Os principais jornais de Londres criticaram violentamente o govêrno pela recepção oficial organizada pela chegada do astronauta russo, que foi esperado no aerodrómo, apenas, por um funcionário de pequena hierarquia.

Gagarin também será recebido pelo primeiro ministro Harold MacMillan, na Câmara dos Comuns. (UPI-DC).

Souvanna insiste na neutralidade do Laos

GENEBRA —

A facção "neutralista" do príncipe Souvanna Phouma aderiu pùblicamente à posição dos comunistas, na conferência das 14 nações e exigiu que, antes de discutir sôbre os aspectos do contrôle internacional, que seja resolvida a neutralidade do Laos.

O representante especial dos Estados Unidos, Averell Harriman, propôs hoje, que os chefes das delegações realizem reuniões limitadas, com vistas a porem fim a controvérsia existente a respeito dos temas que a conferência deverá examinar na próxima semana.

NEUTRALIDADE

O principal assessor do príncipe neutralista, Quinim Pholsena, disse: «Deve insistir para que a conferência examine sem demora, a questão fundamental da neutralidade do Laos».

Esta é uma exigência prèviamente pleiteada pelos comunistas, que foi qualificada, pelos Estados Unidos e pelos aliados ocidentais, como uma tática tendente a retardar ou evitar o estudo do problema da Comissão Internacional de Contrôle, que carece de elementos de transporte e de comunicações.

Os diplomatas ocidentais e do govêrno real do Laos, externaram uma crescente preocupação pelo fato de que um govêrno presidido pelo príncipe «neutralista» Souvanna Phouma, que é apoiado pelos comunistas, possa contribuir para apressar o contrôle do Laos por parte dos comunistas.

A reunião realizada ontem, pela conferência de 14 países, foi assistida pelo senador norte-americano Hubert Humphrey. Harriman apoiou a exigência feita ontem, pelo Canadá, para que se entregue material e se reconheça autoridade independente à Comissão Internacional de Contrôle.

Disse o representante norte-americano: «Nem com imaginação mais desenvolvida, pode-se afirmar que a Comissão Internacional de Contrôle cumpre sua missão de fiscalizar e controlar a cessação de hostilidades». (UPI-DC)

VATICANO DENUNCIA A REUNIÃO DE PRAGA

CIDADE DO VATICANO —

O diário do vaticano "Osservatore Romano" denunciou hoje a chamada Conferência Geral Cristã da Paz, de Praga:

"Uma conferência que denomina a si própria de cristã e ao mesmo tempo expõe a sua solidariedade aos comunistas, é motivo de profunda inquietação". (UPI-DC)

CURSO INTERNACIONAL DE JORNALISMO

QUITO —

O Centro Internacional de estudos Superiores de Jornalismo Para a América Latina (CIESPAL) aprovou o regulamento que devem obedecer os estudantes que frequentam o Segundo Curso Internacional de Jornalismo, que será realizado a partir de 28 de agôsto próximo, nesta capital. (UPI-DC)

TERESÓPOLIS

Vendem-se lindos sítios com muita agua em local belíssimo e de grande valorização. Preços excepcionais, financiados em 100 meses sem juros. Plantas e outros detalhes na Avenida Presidente Vargas 534, 2.º andar. Tels.: 23-8976 ou 43-3328.

Marilyn sem vesícula já deixou o hospital

NOVA IORQUE —

A atriz Marilyn Monroe, em perfeito estado depois de haver extraído a vesícula biliar saiu hoje do Hospital Policlínico desta cidade.

Marilyn saiu feliz e contente para iniciar uma convalescença de três meses durante os quais deverá manter repouso.

"MUITO MELHOR"

A formosa artista de 35 anos vestia um brilhante trajo verde, muito justo, durante a sua curta entrevista à imprensa, enquanto era conduzida numa cadeira de rodas até o automóvel que a aguardava. Declarou que se sentia "muito melhor" — e que talvez fosse para "algum lugar" para acabar de restabelecer-se.

SEM PLANOS

"Não tenho planos matrimoniais" — respondeu à inevitável pergunta sôbre a possibilidade de um nôvo casamento com o seu ex-espôso, o ex-beisebolista, Joe Di Maggio, que se separou dela no hospital.

Disse que há tempos não via o seu outro ex-espôso o dramaturgo Arthur Miller, que, de sua parte, declarou que, por telefone, manteve-se a par da saúde de Marilyn.

RECUPERADA

Os médicos da instituição disseram que a sua paciente havia se "recuperado maravilhòsamente". Ela declarou que projetava voltar ao seu trabalho na televisão ou ao cinema, quando estiver curada completamente.

A atriz parecia sentir-se bem e se mostra de magnífico humor na palestra com os repórteres. Depois, dirigiu-se ao seu apartamento. (UPI-DC).

UMA NOVA SALVADOR NO RIO

CIDADE ALTA E CIDADE BAIXA EM COPACABANA

A Cidade Alta, exclusivamente residencial, com jardins, praças, igrejas e conjuntos de apartamentos. A Cidade Baixa, com lojas, supermercados e todo o comércio. E uma das novidades é que os moradores da Cidade Alta têm prioridade e descontos na Cidade Baixa. Prioridade e desconto em lojas, cinema, teatro, buate, restaurante e junto a todo o comércio. A Cidade Baixa está ligada à Cidade Alta por vários elevadores, rampas suaves e escadas rolantes. Mais ainda. Ambas as cidades estão ligadas pelo confôrto de morar bem e pela economia de comprar bem mais barato. Estamos lhe falando realmente de uma cidade, a cidade que tem a maior plataforma suspensa do Brasil, construida em cimento armado, separando o setor comercial do residencial. E' a majestosa Cidade de Copacabana. Rua Figueiredo Magalhães, 596 e Rua Siqueira Campos, 143. Por esta e outras vantagens é que muita gente está adquirindo o seu apartamento na Cidade de Copacabana.

RAIOS-X Dr. Victor Côrtes

Exames radiológicos em residências

TOMOGRAFIAS

Diàriamente das 8 às 11 e das 14 às 17 horas

RUA ARAUJO PORTO ALEGRE, 70

2.º andar — Tel.: 22-5330

Cada vez mais jovem

Aparentemente, a única coisa que mudou no VW desde 1948 foi a janela traseira. Mas as aparências enganam. Na verdade, foram introduzidos nada menos que 1.027 aperfeiçoamentos importantes: sòmente no motor e na embreagem foram em número de 59. Sim, o VW mudou e continua mudando mas as inovações introduzidas não podem ser vistas fàcilmente: v. as sente. São feitas para valorizar o carro e não para desvalorizá-lo artificialmente, pela criação de novos modelos. Não há VW 59, 60, 61 ou 62. Inovações, em nossa opinião, não dependem do calendário ou da moda. Decorrem do próprio desenvolvimento tecnológico, do nosso desejo de proporcionar aos proprietários de VW uma soma cada vez mais elevada de vantagens. O dinheiro que teríamos de gastar, anualmente, com alterações superficiais impostas pela moda, colocando rabos de peixe ou eliminando-os, fazendo grades triangulares em vez de redondas, preferimos investi-lo em aperfeiçoamentos úteis do nosso modelo básico. E o Volkswagen continua hoje, como há 20 anos atrás, tão avançado em relação à época, que grandes fabricantes norte-americanos resolveram nêle se inspirar, na criação de seus "revolucionários" carros compactos.

Procure o seu Revendedor Autorizado Volkswagen.

VOLKSWAGEN DO BRASIL S.A. S. Bernardo do Campo — Est. de São Paulo — o bom senso em automóvel

Da Praça dos Três Poderes

Conversa com Juscelino

ABELARDO JUREMA

BRASÍLIA — Na véspera de sua diplomação e posse, como senador da República, quis ver o chefe falar ao amigo e conversar com o estadista. A roda era simpática: Francisco Barbosa (escritor), Oyama Teles (jornalista), Jurandir Magalhães (médico), coronel Newton (antigo membro de sua Casa Militar), Juca Chaves (companheira de pioneirismo) e outras pessoas da intimidade da família.

NO ROTEIRO DE UM LIVRO

Fixava-se o antigo presidente no esquema do livro que irá publicar. 50 mil exemplares na primeira edição e tôda a renda em benefício da União Brasileira dos Escritores. Não haverá outro interêsse senão o de conversar com o povo brasileiro. Contar a sua luta para servir. Narrar a sua batalha como candidato. Dizer do seu esfôrço para manter a legalidade e fortalecer a democracia. Expor as suas canseiras como presidente, no sentido de proporcionar elementos essenciais no desenvolvimento nacional nos roteiros de nossa independência econômica. Por último, falar como um cidadão, como um homem comum, como um expectador da vida pública brasileira entregue hoje a outras mãos.

REENCONTRO COM O PASSADO

Será, sem dúvida, êsse livro um best-seller. Irão lê-lo os que o apoiaram e combateram. Devorarão as suas páginas os que o aplaudiram e os que o negaram. Uma grande massa de estudiosos, enganados e distorcidos que se deixaram influenciar pelos cânticos das sereias demagógicas e pelos pseudos catões da República, encontrarão oportunidade para uma revisão de conceitos e julgamentos. Terão paz de consciência e de espírito. Acharão a oportunidade para o reencontro com o passado que os levará à formação, no presente, de um estado de espírito com as melhores e mais amplas perspectivas para o futuro.

DEPOIMENTO PARA TODOS

Juscelino voltará ao povo pelas páginas de um auto-retrato ou de um depoimento sôbre as coisas, fatos, homens e acontecimentos que se tentaram nos últimos seis anos. Será um Juscelino na intimidade da família brasileira. Sem roupagens oficiais, sem preconceitos protocolares, sem o formalismo inevitável à indumentária presidencial. Juscelino conversará com amigos, companheiros, correligionários, admiradores, adversários e fanáticos de tôdas as côres ideológicas e partidárias.

VIVÊNCIA HUMANA

Estará, nas páginas do seu livro, como ontem pela manhã. Sereno, tranqüilo, bem humorado, franco e, sobretudo, alto, altíssimo, nos seus conceitos, nas suas afirmações, no seu sentido de brasilidade. Dono de uma larga experiência da vida pública, conhecedor dos problemas gerais e fundamentais do País, com uma admirável vivência humana que o Poder jamais conseguiu quebrar, magnânimo e tolerante, Juscelino será o autor das multidões, como foi o presidente de todos os brasileiros.

Não descerá à polêmica, nem espelhará ressentimentos ou mágoas. Falará sôbre o passado e o presente com os olhos e o espírito voltados para o futuro.

AUTENTICIDADE DO AUTOR

Narrará simplesmente a vida. A sua vida e a do povo encherão as páginas do seu livro. Alma e coração, brotarão de todos os seus capítulos.

Permanecerá fora do Poder tão autêntico como o foi no govêrno. Não receberá outras influências senão as do seu sentimento e de sua formação de estadista à imagem e semelhança de sua gente.

LONGE DAS FOFOCAS POLÍTICAS

Na sua despedida por ter de viajar do Rio para Goiânia, para receber o diploma tão ameaçado pelo ódio e pela inveja, Juscelino falou com um dos repórteres presentes. Ouviu perguntas pacientemente. Respondeu com discreção a muitas e às últimas que lhe eram feitas, foi dizendo já de saída: «Não me deixo levar pelas fofocas políticas, meu caro Oyama, nem desejo outra coisa senão os acertos dos homens públicos do meu país, pelo bem-estar do seu povo.»

CORREÇÃO — Ontem, comentando sôbre a Justiça e perfilhando seus juízes, escrevi — «Um Villasboas não é ausente nem na Justiça nem no Senado» — e não como foi publicado por equívoco. E não podia ser de outra forma, pois se trata de um juiz que realmente honra a toga.

Comissão da Câmara aprova o projeto de lei antitruste

Plenário da CÂMARA

BRASÍLIA — A Comissão de Economia da Câmara Federal aprovou, ontem, finalmente, o projeto de lei antitruste, que se encontrava ali pendente em virtude das divergências surgidas quanto à aprovação dos artigos 22 e 23, que regulamentavam a intervenção do govêrno nas emprêsas privadas.

O deputado Daniel Faraco, presidente daquela comissão, mesmo doente, compareceu aos trabalhos, apresentando uma fórmula para pôr têrmo às discordâncias existentes.

O SUBSTITUTIVO

Tem a seguinte redação o substitutivo apresentado pelo presidente da Comissão de Economia ao artigo 22:

1º) Compete à CADE determinar a influência que sôbre a economia nacional exercem as margens de lucros obtidos pelas emprêsas e sua aplicação em lucros distribuídos e lucros reinvestidos.

2º) Definir os métodos de concorrência desleal.

Parágrafo único. — Concluídas as pesquisas e os estudos de que trata êste artigo, a CADE enviará as conclusões ao presidente da República e ao Congresso Nacional, para as providências administrativas e legislativas cabíveis.

MAIS UM PROJETO

Falando logo após a reunião à reportagem o deputado Jacob Frantz disse que resolveu retirar o recurso apresentado à mesa da Câmara, contra a decisão que anulou, na comissão de economia, a aprovação dos artigos 22 e 23 do projeto da lei antitruste, para que a matéria não ficasse parada.

Asseverou, todavia, que lutará no plenário pela aprovação de um projeto que tenha aplicabilidade e que impeça a eliminação dos mercados das concorrências e estabeleça regras para a limitação dos lucros.

EXAMINADO O PROJETO DA SUDENE

BRASÍLIA —

A Comissão de Orçamento da Câmara Federal examinou ontem o projeto da SUDENE, discutindo as 230 emendas apresentadas no plenário da Câmara e em diversas outras comissões daquela Casa.

Acolheu o órgão a exposição do relator, deputado Martin Rodrigues, fixando o critério de eliminar tôdas as emendas que pleiteavam o aumento dos quantitativos, de vez que tal aumento implicaria na modificação do orçamento vigente.

EUA ABREM INSCRIÇÕES PARA BÔLSAS

RIO —

Já estão abertas, no Instituto Brasil-Estados Unidos, as inscrições para bôlsas de estudos em colégios norte-americanos. Os candidatos serão classificados em duas categorias, de especialização e de nível "undergraduate". No primeiro caso, devem ter entre 29 e 35 anos, além de possuírem certificado de curso superior. Para a segunda categoria, precisam ter entre 18 e 21 anos de idade e curso clássico ou científico.

Lacerda quer canal: TV Roquette Pinto

RIO —

O governador Carlos Lacerda mandou ofício ao ministro da Viação pedindo a instalação de uma TV educativa no Estado da Guanabara, com o canal da Roquete Pinto, cedido à Rádio Globo.

Ressuscita o governador, um projeto da antiga PDF e, em seu ofício, diz ao ministro Clóvis Pestana que o assunto era, aliás, objeto de deliberação da Reunião de Governadores. Para instalar sua TV, o governador quer de volta o canal da Roquete Pinto, que havia sido concedido à Rádio Globo, e que, segundo diz, tem o «prazo de caducidade da concessão inteiramente superado».

A VONTADE

Acrescenta no seu ofício, o governador, que o "Estado da Guanabara sente-se à vontade para pleitear tal concessão, pois no momento reúne todos os estudos para concretização do projeto inicial podendo dispor da importância de US$ 70 mil dada como início de pagamento e que se acha depositada nos EUA, como parte de contrato já firmado em vista da concessão de que dispunha". "Por outro lado, conclui, a concessão nova não fere direitos, desobedece à lei, visto como os canais já concedidos bem, quase todos, o prazo de caducidade de concessão inteiramente superado".

Em outro ofício, também dirigido ao ministro da Viação, o governador diz que o Serviço de Divulgação da Secretaria de Educação e Cultura, após proceder a estudos e consultas sôbre a atual freqüência da Rádio Roquete Pinto, chegou à conclusão de que se torna necessária a utilização, por aquela emissora, de um canal abaixo da área de 1.000 quilociclos, tendo em vista que a cidade do Rio de Janeiro, devido a sua configuração, proporciona, nas áreas de maior densidade demográfica, uma situação favorável às estações de freqüência abaixo de 100 quilociclos e nitidamente desfavorável às estações de freqüência mais alta, como é o caso da Roquete Pinto (canal 1.400 kcs.). Sendo a Roquete Pinto uma emissora educacional por excelência — continua — que beneficia principalmente os habitantes da terra carioca, deve cobrir, com ondas mais perfeitas, tôda a cidade. O assunto em pauta foi aprovado pelo presidente Jânio Quadros na Reunião dos Governadores. Nestas condições — conclui — tenho a honra de me dirigir a V. Exa. para solicitar o exame pela Comissão Técnica de Rádio, dêsse Ministério, da possibilidade de ser concedido à Rádio Roquete Pinto o canal 760 quilociclos, pertencente, por fôrça de acôrdo internacional, ao Chile.

JÂNIO AGRADECE A FIDEL

BRASÍLIA —

O presidente da República, em agradecimento ao presente enviado pelo primeiro-ministro Fidel Castro dirigiu ao chefe revolucionário de Cuba o seguinte telegrama:

"Desejo agradecer ao prezado amigo pela lembrança de generoso presente e, aproveitando a oportunidade, desejar a Vossa Excelência, govêrno e povo cubano, tôdas as felicidades. (as.) J. QUADROS.

REBELDE DOMINICANO CHEGA A CURAÇÃO

WILLEMSTAD (Curaçao) — Juan Bosch Gavino, dirigente do Partido Revolucionário Dominicano, chegou aqui esta manhã, e foi recebido pelo cônsul venezuelano.

Bosch veio da Venezuela, saindo do aeroporto junto com o cônsul pelo que se presume, ficará hospedado na casa do mesmo. (UPI-DC)

— Por trás da notícia —

MAURÍCIO CAMINHA DE LACERDA

TUTU-MARAMBAIA — O presidente da República ficou irritadíssimo com a criação, pelo ministro da Marinha, do Grupo de Aviação Naval antes de que êle, presidente, haja proferido a palavra final sôbre a pendência entre Marinha e Aeronáutica quanto ao porta-aviões.

Entende o sr. Jânio Quadros que sua autoridade está sendo posta em xeque; e mantém-se disposto a não tolerar dissenções — particularmente dissenções públicas — entre qualquer das Fôrças Armadas, o que poderia (pensa êle) esquentar o ambiente político e prestar-se a «explorações jornalísticas.»

Não obstante a advertência estilosa que JQ já fêz à FAB e à Armada, nenhuma das duas parece disposta a ceder à outra um palmo do porta-aviões (terminologia dos aviadores) ou do navio-aeródromo (designação adotada pelos marinheiros).

Na última semana, o chefe do Estado-Maior da Armada quis até demitir-se em razão do bilhete presidencial que mandou abrir inquérito a fim de apurar responsabilidades na interdição, realizada por duas horas pelas autoridades navais, do aeroporto Santos Dumont, na ocasião da chegada dos aviões destinados aos Minas Gerais.

O fato é que o presidente, por êsses dias, adotará providências enérgicas visando à serenar os ânimos e a preservar sua posição de comandante-supremo das Fôrças Militares.

Frase de um dos auxiliares do sr. Jânio Quadros a êste repórter: «O presidente não permitirá que o navio se transforme em tutu-marambaia do govêrno.»

***

ENTERRO — «De acôrdo.» Com êsse despacho, o chefe do govêrno sacramentou, ontem, a cessão, ao Estado da Guanabara, de área do Hôrto Florestal (Jardim Botânico) para a instalação do nôvo cemitério da cidade.

A assessoria do sr. Jânio Quadros, porém, cochilou ao informar-lhe de que a cessão podia ser feita sem maiores cuidados. Motivo: aquela área situa-se dentro da gleba do Jardim Botânico e constitui assim patrimônio nacional tombado sob o número 67, além de gravada com cláusula que determina ser «inalienável para outros fins que não a Botânica e a Silvicultura, na forma de Convenção Internacional.»

Com o ato do govêrno federal, o primeiro entêrro, no cemitério, será o dessa convenção.

***

GAFFE — No momento em que soltava gostosa gargalhada (nada diplomática) diante dos trejeitos de Pixinguinha, na residência do sr. Márcio Alves, onde havia uma festa para comemorar o cinqüentenário do anfitrião, o sr. Afonso Arinos viu-se pilhado em flagrante pela objetiva de George Gáfner.

O ministro ria tanto que chegava a causar escândalo e a perder a compostura. Percebendo o fotógrafo, A.A., embora já muito tarde, encolheu rapidamente a barriga e fechou a cara.

«Ossos do ofício», explicou meio encabulado um seu amigo também presente, sem perceber a extensão de sua própria gaffe. «Afinal, ao menos de público, êle precisa manter a dignidade de nossa diplomacia.»

***

BANCO DOS REUS — Posso adiantar, em primeira mão, que a União Sul-Africana será oficialmente convidada a retirar-se da Organização Internacional do Trabalho em virtude da política de discriminação racial que pratica.

Falando, ontem, a êste repórter, o diretor do Bureau Internacional do Trabalho no Brasil, sr. Péricles Monteiro, disse o seguinte: «Entre as resoluções que a última reunião da OIT, em Genebra, adotou e que não figuravam em sua ordem-do-dia, acha-se a que condena a política racial da República Sul-Africana. A OIT manifestou a sua mais profunda simpatia pelo povo dêsse país, privado de seus direitos fundamentais pela política de discriminação, bem como pelas pessoas que, sem distinção de raça ou côr, se opõem a essa discriminação. Foi declarado que a presença da União Sul-Africana na OIT é incompatível com os fins objetivos da mesma entidade, tendo o Conselho de Administração do BIT sido instado a aconselhar àquela República a retirar-se da Organização do Trabalho até que o seu govêrno renuncie à política discriminatória.»

E essa a primeira vez em que a OIT coloca o racismo, através de uma providência prática, no banco dos réus.

***

SINDICATOS LIVRES — A porta do Ministério do Trabalho, o sr. Segadas Viana (ex-ministro do sr. Getúlio Vargas) confidenciava, ontem, a amigos, estar redigindo, a pedido do sr. Castro Neves, um projeto de ampla liberdade sindical. Dizia o sr. Segadas que êsse projeto abolirá tôda a fiscalização oficial sôbre os sindicatos e até mesmo sôbre as suas assembléias e reuniões. Única restrição: a obrigação de cada entidade sindical registrar-se prèviamente.

***

MAU PATRAO — O Clube Militar acaba de ser condenado, pela 9.ª Junta de Conciliação e Julgamento da Justiça do Trabalho, a pagar ao sr. Iberê Ramos, chefe do Departamento Jurídico, a importância de Cr$ 220.000,00 por dispensa indireta. O general Justino Alves Bastos, presidente do C.M., segundo a queixa do sr. Iberê, procurou diminuí-lo e humilhá-lo com o intuito de afastá-lo do cargo. O Clube já depositou os dois milhões de cruzeiros para o cumprimento da sentença.

Conclusões da 1a página

Quatro mil...

FALA O SR. JOÃO GOULART

Em rápido contato com o sr. João Goulart (que chegou ontem a Brasília), declarou:

"A presença de Juscelino Kubitschek de Oliveira no cenário político brasileiro, já agora como senador da República, é sem dúvida fator positivo para a vida nacional. A conhecida votação democrática do ex-presidente tantas vêzes posta à prova em situações decisivas para os destinos do Brasil, sua valiosa experiência de administrador, dinâmico e progressista, são atributos de estadista que o credenciam como poucos nesta terra, para o elevado pôsto que vai assumir, pela vontade inequívoca do povo goiano. E' com satisfação que vou presidir a solenidade em que o Senado da República vai acolher um dos seus mais autorizados e legítimos partidários do país, o meu amigo Juscelino Kubitschek, companheiro corajoso de memoráveis lutas.

JQ faz mais...

12-7-1960, para exercerem nas localidades abaixo especificadas a função de médico, com a remuneração mensal de Cr$ .... 14.950,00 correndo a despesa pela verba 631-34", os médicos que enumera, quase todos distribuídos entre São Paulo (Estado), Guanabara, São Luiz do Maranhão, Pôrto Alegre, Niterói, Belo Horizonte e Pôrto Alegre.

JQ AUTORIZOU

Tôdas as portarias são precedidas por um intróito declarando que as nomeações são feitas "tendo em vista a autorização de Sua Excelência o Senhor presidente da República, constante do processo n. 1741-61" JAPFESP".

EUA pensam...

última semana, Kruchev anunciou ... que a URSS aumentará em um têrço seu orçamento militar para fazer frente a qualquer eventualidade ou ameaça norte-americana com relação a Berlim.

O presidente Kennedy reagiu imediatamente ao anúncio soviético e ordenou um nôvo estudo sôbre a situação militar dos Estados Unidos. O subsecretário da Defesa disse que o estudo ordenado pelo chefe de Estado tem por finalidade determinar as medidas que o govêrno poderia ou deveria tomar para fortalecer seu poderio no campo militar não-nuclear, no decurso de alguns meses". O aumento de efetivo deveria ser feito, inicialmente, nas unidades da Guarda Nacional, que sempre estão mais preparadas para entrar em serviço ativo a qualquer momento.

NO CONGRESSO

Os dirigentes democratas do Congresso examinaram ontem, com o presidente John F. Kennedy, a preparação militar soviética e prognosticaram a aprovação de um vigoroso projeto de lei de ajuda ao exterior em conseqüência dos últimos alarmas bélicos.

Os parlamentares disseram que a conversação com o presidente foi de caráter muito sério e opinaram que, em conseqüência das ameaças de Kruchev, motivadas pelo caso de Berlim, o Congresso provàvelmente aprove um programa de ajuda ao estrangeiro bastante semelhante ao solicitado por Kennedy; o presidente pediu um programa no total de 4,8 bilhões de dólares, com novos podêres para distribuir "fundos de ajuda a longos prazos", em vez de consigná-los todos os anos. — (UPI-DC)

Marinha...

três faixas da mesma largura, paralelas ao eixo de rotação do leme, pintadas, respectivamente, de azul, amarelo, e verde, a partir dos gonzos de articulação; e d) nas asas: I) um cocar formado por um círculo azul, circundado por uma coroa amarela e esta por uma coroa verde; os diâmetros externos dessas duas coroas deverão ser, respectivamente, o dôbro e o triplo do diâmetro do círculo interno; êste cocar deve ser pintado no dorso e no ventre das asas, de modo a que o seu centro fique eqüidistante dos bordos de ataque e de fuga da asa (incluída a superfície do aileron) e distante, da extremidade da asa, de 1/3 de seu comprimento; o diâmetro do cocar deve ser igual a 7/10 da corda da asa (distância do bordo de ataque ao de fuga) nesse primeiro terço; e II) uma âncora pintada de branco, no ventre da asa direita e no dorso da asa esquerda, a meio da distância entre o encontro da asa com a fuselagem e o círculo externo do cocar; a haste da âncora terá um comprimento igual ao diâmetro do cocar, ficando o anete voltado para vante.

A numeração, para fins de identificação dos aviões orgânicos da Marinha será feita da seguinte forma: número de três algarismos precedidos da letra N, pintados em ambos os lados da fuselagem, entre a asa e a empenagem, bem como na face dorsal direita e na face ventral da asa esquerda, de altura igual ao diâmetro do cocar. O primeiro algarismo indica o emprêgo do avião de acôrdo com o seguinte código: 1 — ataque; 3 — anti-submarino; 4-5-6 — vago e 7 — emprêgo geral. Os dois últimos algarismos formarão o número designativo da aeronave dentro da categoria respectiva. Assim o avião Nº 343 será o 43º avião anti-submarino da Marinha do Brasil. Precedendo o número de identificação, e em ambos os lados da fuselagem, será pintada a palavra Marinha, em branco, no mesmo tamanho do número.

Bilhetinhos do dia, de J. Quadros

Audiência Especial a 15 Prefeitos

"Ao Senado:

Receberei, ainda êste mês, em audiência especial, quinze prefeitos municipais, que me apresentarão os problemas que afligem os respectivos municípios.

Determino que selecione os prefeitos a serem recebidos, de acôrdo com critério de prioridade, estabelecido em função de subdesenvolvimento das regiões do país.

Cada prefeito a ser recebido poderá focalizar, durante a mesma, três problemas de interêsse da respectiva comuna".

Reconhecimento de Ginásio

"Ministro da Educação:

Reconhecer o Ginásio Industrial Básico Feminino, da Escola São Teodoro, em São Paulo".

Defesa da Cidade de Olinda

"Ministro da Viação:

Determino estudos para a defesa da cidade de Olinda, contra a ação do mar que vem causando graves danos à sua população e ao patrimônio histórico urbano. Os estudos deverão estar prontos no prazo de 45 dias, para apresentação do seu relatório, com a indicação das obras a serem atacadas imediatamente, a sua programação no futuro e as sugestões para obtenção dos recursos financeiros indispensáveis".

Entrada de Mercadorias em Manaus

"Ministério das Relações Exteriores:

Determino constituir, sob a presidência do chefe do Departamento Consular de Passaportes, um Grupo de Trabalho com o fim de propor medidas que simplifiquem a entrada de mercadorias na zona franca de Manaus, sugerindo, se necessário fôr, a alteração no todo ou em parte, do decreto número 44.757, de 5-2-1960, que baixou regulamento estabelecendo normas de execução da lei 3.173, de 6-6-1957. O referido Grupo de Trabalho, além de representante dêsse Ministério, contará com representante do Ministério da Fazenda, da CACEX e do IBGE, devendo apresentar relatório final no prazo de 10 dias".

Vinte Milhões Para a Zona Franca de Manaus

"Ministro da Fazenda:

Recomendo solução urgente para o pedido de vinte milhões de cruzeiros para a zona franca de Manaus, cujo plano de aplicação já foi aprovado".

Parques Nacionais de Caparaó e Sete Quedas

"Ministro da Fazenda:

Determino a liberação de cinco milhões de cruzeiros, para atendimento das despesas mínimas com os parques nacionais de Caparaó e Sete Quedas".

Rêde Dágua de Vitória da Conquista

"Ministros da Fazenda e da Saúde e Diretor do SENAM:

Determino a concessão de 13 milhões de cruzeiros à Prefeitura de Vitória da Conquista, no Estado da Bahia destinados à construção da rêde de abastecimento d'agua do município e a seus serviços de energia elétrica.

Determino que o SENAM só entenda com a Prefeitura de Vitória da Conquista e com o Ministério da Saúde, tendo em vista os auxílios ora concedidos".

Produtos Brasileiros nos Portos Sul-americanos e do Caribe

"Ministro das Relações Exteriores:

Constituir uma comissão para o fim especial de estabelecer uma exposição flutuante dos produtos brasileiros de exportação destinada a percorrer os portos sul-americanos e do Caribe. A referida comissão terá o prazo de 30 dias para apresentação de seu relatório, devendo indicar o tipo de navio, os portos de escala e os produtos a serem exibidos".

Terreno Para as Embaixadas da Bulgária, Hungria e Rumânia

"Prefeitura de Brasília:

Recomendo transferir para Bulgária, Hungria e Rumânia, os lotes de terrenos destinados a Embaixadas na nova capital e concedidas anteriormente à Lituânia, à Letônia e Estônia".

Transferência da Escola de Agronomia

"Ministros da Agricultura e da Educação:

Determino estudos, em conjunto, sôbre a transferência da Escola de Agronomia do Nordeste para a Universidade da Paraíba".

Associação Cristã Feminina da Guanabara

"Diretor da Caixa Econômica Federal do Estado da Guanabara:

Autorizo empréstimo, em caráter urgente e prioritário no valor de oito milhões de cruzeiros para a ampliação das instalações da Associação Cristã Feminina".

Grupo de Trabalho para o Ministério da Saúde

"Ministro da Saúde:

Determino constituir um Grupo de Trabalho para o fim especial de estudar a construção e instalação de "creche" nos distritos ou cidades industriais; a construção e instalação de postos de puericultura, e ainda a construção e instalação de hospitais destinados à maternidade e à infância.

Recomendo ainda considerar a possibilidade de locação ou da compra de prédios que, com a descentralização dos serviços, possam ser aproveitados para aqueles fins, bem como prever a construção e a instalação de obras de três tipos, consoante a capacidade de atendimento".

Troca de Helicópteros Por Café

"Ministro da Aeronáutica:

Tendo em vista a proposta polonêsa que oferece financiamento para a compra de helicópteros contra a entrega de café e outros produtos brasileiros, determino examinar a conveniência da proposta, assim como entendimentos com o IBC e também com o Grupo de Trabalho que, no Ministério das Relações Exteriores, coordena os resultados da Missão João Dantas.

Unidades Móveis de Crédito Rural

"Presidentes dos Bancos do Nordeste, do Brasil e de Crédito da Amazônia:

Determino estudos imediatos e conjuntos para a instalação, nas regiões respectivas, de Unidades Móveis de Crédito Rural, semelhantes às existentes no Banco do Brasil.

Dentro de 30 dias deverá ser concluído o trabalho, cujo início de execução deverá ocorrer ainda êste ano.

Construção de Frota Pesqueira

"Chefe do Gabinete Civil:

Enviar, urgentemente, ao Grupo de Trabalho constituído no BNDE, para os fins da construção da Frota Pesqueira, o relatório do Grupo de Trabalho que estudou a construção de navios de pesca, pelo Ministério da Marinha, o financiamento respectivo e, ainda, o projeto dos diferentes tipos de barco.

Caberá ao Grupo de Trabalho do BNDE sugerir o número de unidades, suas características e a distribuição das mesmas pelos estaleiros do govêrno e privados, ouvido o GEICON e, ainda, o financiamento da construção dessa Frota.

Conferência de Montevidéu

"Ministro das Relações Exteriores:

Tendo em vista os interêsses da Bahia, na próxima Conferência de Montevidéu, incluir na delegação brasileira, sem ônus para o Tesouro Nacional, o sr. Tarcílio Vieira de Melo, secretário da Viação e Obras Públicas daquele Estado.".

Trabalhos no "Dia de Cachoeiro"

A data magna da "Princesa do Sul" ensejou inaugurações de importantes realizações do prefeito Raimundo Araújo Andrade

Cachoeiro de Itapemirim — E. S.
(De ROMUALDO PERLOTTA)

Com o brilho de todos os anos, mantendo a tradição que a torna uma iniciativa de grande repercussão, realizou-se a festa do "Dia de Cachoeiro", na qual o grande município capixaba se engalana.

Ao ensejo das festividades do corrente ano, o prefeito Raimundo Andrade, que vem desenvolvendo atividade, realmente impressionante, entregou à coletividade os seguintes melhoramentos: calçamento e luz no Bairro de Aquitabam, nôvo calçamento na Praça Jerônimo Monteiro, em "broquetes", reforma geral do edifício-sede da Prefeitura Municipal e entrega do Grupo Escolar "Graciliano de Almeida".

Prestigiando as festividades encontravam-se em Cachoeiro o governador Carlos Lindenberg, o secretário da Educação, sr. Bolivar de Abreu, o representante do presidente da República, sr. Ademar Martins, representante do ministro da Educação e Cultura, professor Demerval Trigueira, Cristiano Dias Lopes, cachoeirense ausente número 1, Mário Gurgel, presidente da Assembléia Legislativa do Estado, deputados federais e estaduais, além de cachoeirenses que, residindo em outras localidades aqui estiveram prestigiando o dia de sua terra.

A exposição pecuária foi um acontecimento de importância, e, especialmente, uma esplêndida oportunidade para reunir os criadores de todo o Estado, dando uma ampla visão da pujança dos rebanhos capixabas.

Prestigiando o prefeito Raimundo Andrade, a população não lhe negou aplausos pela sua atividade, devendo nela incluir-se, também, os serviços de água e esgôto que se encontram adiantados e cuja inauguração é prevista para o próximo ano.

Andrade tem reconstruído obras utilizáveis facilitado as iniciativas progressistas e batalhado pelo progresso da cidade.

Cachoeiro moderno, muito deve a Raimundo Andrade e ao seu trabalho, e saberá fazer justiça a êste batalhador corajoso que tudo tem feito pelo progresso do Município de Cachoeiro de Itapemirim.

Flagrante da inauguração do Grupo Escolar "Graciliano de Almeida", quando falava o prof. Demerval Trigueira, representante do ministro da Educação e Cultura, vendo-se, na foto, os srs. Raimundo Andrade, prefeito municipal, e Admar Martins, representante do presidente da República (Foto Byron)

DAUMIER EM EXPOSIÇAO

RIO — Com a presença do embaixador e várias outras autoridades francesas e representantes de outros países, além do governador da Guanabara e inúmeras personalidades literárias, foi inaugurada na tarde de ontem, no saguão da Biblioteca Nacional, a exposição de trabalhos do famoso caricaturista francês Honoré Daumier, pertencentes à coleção do também caricaturista Alvaro Cotrim (Alvarus). A mostra, que consta de 121 peças e foi organizada pela seção de exposições da Biblioteca Nacional, foi inaugurada pelo governador da Guanabara, que convidou o embaixador da França a puxar a outra ponta da fita, após ter falado sôbre a obra de Daumier e a importância que tem a exposição para a cultura de nosso Estado. Na foto, um aspecto da inauguração, vendo-se o governador, ladeado por Alvaro Cotrim e várias autoridades.

Requerimentos sôbre servidores públicos

Plenário do SENADO

BRASÍLIA —

Com a presença de 37 senadores, os trabalhos do Senado foram abertos, ontem, pelo sr. Moura Andrade, tendo o sr. Silvestre Péricles justificado requerimento ao Ministério das Relações Exteriores indagando se as vantagens financeiras da Lei 3.836/60 estão sendo pagas aos servidores inativos do Itamarati e, na hipótese contrária, quais as razões determinantes dessa anomalia.

O sr. Gilberto Marinho enalteceu a decisão judicial que acaba de conferir o mandado de segurança impetrado por diversos servidores federais contra o ato do Executivo que os havia privado de gratificação de risco-de-vida, incorporada aos respectivos patrimônios por ato estritamente legal do govêrno anterior.

OLINDA

O sr. Novais Filho chamou a atenção do presidente da República para os prejuízos que o mar está ocasionando à velha cidade de Olinda, cujas credenciais históricas evocou, pedindo medidas urgentes do Govêrno Federal através do Ministério da Viação e Obras Públicas para aquêle problema. Apelou também para a Câmara dos Deputados no sentido de aprovar o mais brevemente possível projeto, que lá se encontra, abrindo crédito para acudir aos grandes prejuízos que a população da cidade de Escada, em Pernambuco, sofreu quando aquela cidade pernambucana foi invadida por cheia de grandes proporções.

SEMINÁRIO DO CARVÃO

O sr. Saulo Ramos teceu comentários sôbre o I Seminário do Carvão Nacional realizado de 22 a 31 do mês passado na cidade do Rio de Janeiro, sob os auspícios de DIÁRIO CARIOCA. Ressaltou o orador as grandes possibilidades da hulha negra na economia brasileira e elogiou aquêle seminário o valor daquelas riquezas.

ORDEM DO DIA

A requerimento do sr. Vilas Boas, líder do govêrno no Senado, o projeto de lei da Câmara nº 271-53, que institui o Fundo Partidário, regula sua distribuição e dá outras providências, foi retirado da pauta, a fim de que seja ouvido o Ministério da Fazenda.

OUTROS ASSUNTOS

1) — O sr. Sérgio Marinho comentou a atual política cafeeira do govêrno e criticou a atual organização administrativa com relação aos escritórios comerciais brasileiros no exterior. Acha o representante carioca que os mesmos deviam ser entregues às Confederações e não ao Itamarati.

2) — O sr. Lobão da Silveira teceu comentários sôbre editorial de "O Globo" intitulado "O Presidente e o Congresso".

Diario Carioca

Fundado em 17 de julho de 1928

QUARTA-FEIRA, 12 DE JULHO DE 1961

Nossa opinião

Refôrço da aliança

ACABA o presidente Kennedy de fazer mais um apêlo para que seja aprovado pelo Congresso o seu programa de auxílio ao estrangeiro. Já anteriormente havia êle incumbido o embaixador Adlai Stevenson de entrar em contato com determinados membros do Legislativo, a fim de convencê-los da necessidade de ser aprovado o seu programa.

Essa incumbência recebeu-a há pouco o embaixador, logo depois de haver regressado de uma viagem a vários países da América do Sul, entre êles o nosso, onde mantêve demorada conversação com o presidente da República.

Kennedy, desta vez, dirige o seu apêlo não apenas ao Congresso, mas também ao povo, de cuja compreensão e apoio necessita, não só para que o programa seja aceito como para que possa ser executado sem críticas que lhe diminuiriam o alcance da finalidade.

A disposição em que se encontra o presidente dos Estados Unidos, de fazer com que o seu país estenda principalmente aos povos do mundo livre na Africa, Asia e América Latina um esfôrço cooperativo visando a imunizá-los contra a propaganda comunista, nada mais significa do que a aceitação de um desafio, que não pode ser despresado.

Com efeito, a aceitação do desafio é uma imposição das circunstâncias, melhor diríamos do cêrco ideológico em que hoje as democracias se encontram, diante dos indisfarçáveis avanços do mundo não livre, que erige como premissas de valor as falhas do sistema democrático do Ocidente.

Para os efeitos de propaganda, pouco importa que a validade de tais premissas redunde, nos sistemas totalitários, na perda de liberdade individual. A verdade é que o cêrco ideológico existe. E existe, entre outros motivos, porque uma das falhas do sistema democrático do Ocidente está no fato de que áreas da Africa, da Asia e da América, incorporadas ao capitalismo desde as primeiras décadas do século XIX, ainda são mantidas em padrões de vida primitivos ou num atraso que, sob muitos aspectos, as coloca nos séculos do medievalismo europeu.

Aos Estados Unidos, que hoje detêm o bastão da liderança da economia do Ocidente, cabe a tarefa histórica de revitalizar os princípios democráticos de paz, de progresso, de segurança e bem-estar, tornando concretas, sensíveis, essas e outras premissas de valor.

Não se defronta êsse povo, politicamente educado nos grandes e nobres conceitos da Declaração de Independência, apenas com a ofensiva, com o cêrco ideológico do totalitarismo vermelho. A enorme discrepância entre os padrões de desenvolvimento nos países do mundo que lideram dá ensejo a que nesses próprios países se levantem arguições que poderão, em determinados momentos, enfraquecer-lhes a posição de aliados.

Na América Latina, etnica e culturalmente ligada à civilização ocidental, essa discrepância é gritante, e daí a crescente exigência que parte de suas massas, por maior progresso, por maior bem-estar.

Contam os Estados Unidos, na América Latina, com aliados cuja posição não lhes convirá que se enfraqueça. Daí, a política de Kennedy, **Aliança para o Progresso.**

E' o que o povo norte-americano precisa compreender, atendendo ao apêlo do seu presidente. E para que a aliança, na defesa do interêsse comum, também se reforce na Africa e na Asia.

Tricas e futricas

NOS bastidores do govêrno se vem travando uma guerrinha incômoda para o presidente da República. Dizem que duas alas se digladiam no Planalto. No Ministério também ocorrem divergências acentuadas. De um lado, o sr. Pedroso Horta, de outro, o sr. João Agripino.

De início, o paraibano teria levado vantagem. Aproveitando o fracasso da atuação do titular da Justiça no pleito municipal de São Paulo, o ministro das Minas e Energia deu a impressão de que ia dominar o ambiente palaciano, onde o seu colega de São Paulo conta com velhas e tenazes animosidades.

Mas houve reação. O sr. Pedroso Horta, controlando as nomeações para altos cargos públicos, recuperou-se ràpidamente. E já ensaia vôos mais altos, através de "encontros informais" com elementos da oposição. Assim, vai levando na valsa o nordestino que ousou liderar a política federal.

Afirma-se que o trunfo do sr. Pedroso Horta foi o governador de São Paulo, que se reaproximou do sr. Jânio Quadros, visando a somar fôrças para as eleições de 1962. Esse esquema não estaria agradando muito à UDN paulista. Nem aos governadores da Guanabara e de Pernambuco, que ficaram de fora. O PSD é agora a meta do ministro da Justiça.

O café na "Cortina de Ferro"

A MEDIA mensal das nossas exportações de café andou pela casa do milhão de saças no primeiro semestre. Não aumentou em 1961. Os preços permaneceram na base do ano anterior. E os Estados Unidos continuaram sendo o nosso principal freguez. Compraram mais da metade do produto que vendemos para o exterior.

Não sabemos se no final do exercício exportaremos mais do que na sua primeira metade. Espera-se, porém, que a rubiácea produza cêrca de oitocentos milhões de dólares para o Brasil.

Em que pese o otimismo oficial, os países do bloco socialista não estão fazendo maiores compras de café. Os acôrdos que vêm realizando deixam muito a desejar quanto a êsse importante item do nosso comércio internacional. Ademais, não têm difundido o uso da bebida entre as suas populações. Parece que boa parte do que importam é destinada à reexportação, por preço abaixo do que foi fixado no convênio das nações produtoras. Isso prejudica o mercado.

Evidentemente, temos de fazer alguma coisa em prol do aumento do consumo do café por trás da "cortina de ferro". Só assim poderemos servir aos interêsses da economia nacional.

Presente de grego

O Instituto Nacional do Pinho realizou convênio com o IPASE no sentido de assegurar aos seus servidores os benefícios da previdência social. Os autárquicos daquela entidade terão para o futuro as vantagens do seguro coletivo que por lei são assegurados aos funcionários públicos. Por êsse motivo, o presidente do INP fêz declarações, manifestando-se eufórico em face do acontecimento.

O dirigente da autarquia é um jovem político de Santa Catarina, filho do ex-governador Bornhausen. Não tem ainda maior experiência do serviço público federal. Se melhor fôsse o seu conhecimento do sistema previdenciário do IPASE, por certo não manifestaria tanta satisfação pelo ajuste que realizou. De fato, os planos de assistência do órgão segurador da União são os mais deficientes. Os "barnabés" muito pouco recebem em troca da sua contribuição mensal para o organismo que deveria amparar a classe.

Em breve o pessoal do Instituto do Pinho conhecerá a realidade. Mais acertado teria sido escolher outra organização para atender aos seus empregados.

Falando em corda em casa de enforcado

DANTON JOBIM

NÃO entendemos bem o sentido da declaração do sr. Afonso Arinos à imprensa a respeito de uma frase do embaixador Cabot. O diplomata americano disse que o Brasil era um país "comprometido", isto é, se acha ligado, por atos internacionais, a uma política de defesa das Américas. O chanceler não gostou e veio dizer para os jornais que "o Brasil sempre soube observar seus compromissos e é exclusivo juiz de mantê-los, dentro da linha de seus interêsses."

Provàvelmente o sr. Cabot nunca imaginou que estivesse pisando os calos tão ilustres quando disse que o Brasil tinha compromissos com seu país e com o mundo livre. Não podia imaginar que estivesse cometendo uma **gaffe** ao lembrar uma coisa óbvia.

Mas, exatamente por ser curial é que essa alusão se torna incômoda. O Brasil está comprometido com o mundo livre, a causa da segurança do continente, mas o atual govêrno não gosta que se estêja lembrando isto na hora em que se conduz tão estranhamente, como se não tivesse que dar a menor satisfação aos seus aliados continentais.

NENHUM ministro do Exterior, no passado, se arrepiaria ante a frase do sr. Cabot. Também cremos que o sr. Afonso Arinos, se não alimentasse qualquer sentimento de culpa, jamais se sairia com aquela excusada bravata de que o Brasil é "o juiz exclusivo de manter seus compromissos dentro da linha de seus interêsses". "A maneira de cumprir êsses compromissos — afirmou enfàticamente o chanceler — é assunto da discrição e soberania do nosso país."

E quem é que sustenta que não?

Não precisava dizê-lo o chanceler. Não necessitamos de perguntar a ninguém como é que vamos obedecer à letra e ao espírito dos tratados que firmamos. Mas também devemos admitir que os que pactuaram conosco têm o direito de reclamar de nós que procedamos de acôrdo com o pactuado. E vamos convir, ainda, em que há várias maneiras de interpretar os tratados, inclusive algumas que se aproximam bastante de seu não cumprimento.

Não são os nossos interêsses que ditam o modo por que respeitaremos os compromissos internacionais. São os devêres que, por via dêles, assumimos perante as nações. A teoria de que um país só deve obediência a seus compromissos internacionais quando isso não entra em conflito com seus interêsses, essa outra não é senão a teoria sustentada por Hitler no "Mein Kampf".

É RAZOÁVEL admitir que o embaixador Cabot tenha tido em mente a estranha atitude do govêrno brasileiro ante o comunismo cubano, quando fêz sua declaração. Essa atitude enfraqueceu o sistema pan-americano de defesa contra a agressão política, facilitando e reforçando a ação subversiva de Fidel Castro, hoje inteiramente submetido a Moscou e a Pequim. Mas não houve nenhuma ofensa à soberania brasileira nas palavras do sr. Cabot. Um êrro apenas êle cometeu: falou em corda em casa de enforcado.

Paraopeba: Minas quer siderúrgica

RIO —

A constituição de uma nova siderúrgica brasileira, que operaria no Vale do Paraopeba, onde se localizam as maiores jazidas de minério de ferro de Minas Gerais, foi, ontem, pleiteada no ministro da Indústria e Comércio por uma comissão de parlamentares mineiros, que veio ao Rio com essa finalidade específica.

A nova emprêsa teria a denominação de Companhia Siderúrgica do Vale do Paraopeba (Sivalpa) e, segundo os parlamentares, se justifica, amplamente, dada a importância que terá no conjunto da industrialização do Estado.

FATORES A CONSIDERAR

Duas ordens de fatores indicam a conveniência de se construir uma unidade siderúrgica na região. A primeira tem como ponto fundamental ser o Vale do Paraopeba o principal centro abastecedor de minério de ferro à indústria siderúrgica nacional. A segunda está estruturada no fato de que o abastecimento de energia elétrica à nova unidade (que seria, em princípio, uma segunda usina da Companhia Siderúrgica Nacional) não traria qualquer problema, uma vez que ser-lhe-ia fácil obtê-la na Hidrelétrica de Furnas, cuja capacidade de geração excederá à demanda prevista, desde a sua fase inicial de operação.

FINANCIAMENTO

Ainda de acôrdo com o ponto-de-vista dos parlamentares de Minas Gerais, exposto, ontem, ao govêrno federal, através do Ministério de Indústria e Comércio, o empreendimento poderá ser autofinanciável, se a tanto se decidir a administração da Companhia Siderúrgica Nacional.

Em hipótese contrária, os deputados sugerem o estudo das perspectivas de se contar com os créditos estrangeiros, com fundos do govêrno mineiro ou com apoio financeiro das entidades de crédito oficiais do govêrno federal.

Petróleo canadense

A indústria petrolífera canadense fará êste ano a primeira perfuração exploratória nas ilhas do Mar Artico, entre a Ilha de Melville e outra no extremo sudoeste do Arquipélago da Rainha Elisabeth. O pôço ficará 640 quilômetros ao Norte do Canadá continental e cêrca de 1.280 a Nordeste dos campos petrolíferos mais setentrionais do Canadá, os de Norman, no Território do Noroeste. (BNS-DC)

O Que Se Diz:

... QUE o sr. Valdir Bouhid, antigo superintendente do Plano de Valorização da Amazônia, só comparecerá à Comissão de Sindicância para depor se a dita comissão pagar a sua passagem aérea Belém-Brasília-Belém...

... QUE oficiais da Fôrça Aérea Brasileira, ligados à Aviação Embarcada, andam eufóricos com um suposto pronunciamento verbal do presidente Jânio Quadros, favorável à Aeronáutica na questão do porta-aviões...

Salvação da borracha é monopólio completo

RIO —

— "O problema da borracha brasileira só poderá ser resolvido, em têrmos satisfatórios, através do completo monopólio estatal do produto, na fase de compra e venda" — afirmou a êste jornal o deputado Sílvio Braga, ex-presidente do Banco de Crédito da Amazônia.

— "As medidas tomadas recentemente pelo presidente da República, ditas de incentivo e incremento à produção brasileira da hévea, estabeleceram, apenas, um falso monopólio e serviram para ameaçar a própria estrutura do BCA, órgão diretamente responsável pelo comércio da borracha".

PROBLEMA DE SOBERANIA

— "A borracha é um problema de soberania nacional, não só pelas suas implicações de ordem econômica e política, mas, também, de ordem estratégica. As imensas fronteiras brasileiras do Norte e do Centro-Oeste padecem de insignificante densidade demográfica.

— "Por isso é necessário o estabelecimento de medidas capazes de fixar o homem na área amazônica, principalmente em tôda extensão de nossas fronteiras, único fator capaz de assegurar que mantemos completo domínio sôbre o nosso território. Ou integraremos, em definitivo, a Amazônia, ou, por muito tempo ainda, sofreremos o pesadelo que nos ameaçam de internacionalização daquela região".

PLANTIO: RACIONAL

— "Os setores produtores de seringueira e aquêles que têm em vista sua exploração racional esperam com vivo interêsse, que a criação da Cobévea venha estimular o plantio em grande escala da hévea em tôda a região amazônica, o que poderá contribuir para equilibrar a produção ao consumo.

— "Como é sabido, a produção brasileira de borracha natural está estagnada em tôrno de 23 mil toneladas anuais, enquanto o consumo nacional já ultrapassa mais de 72 mil toneladas, excedente êste que é importado do Oriente ou sob a forma de sucedâneos provenientes de países possuidores da indústria de sintéticos".

Ainda o papel

LUIS MACDOWELL

AVIZINHA-SE o encarecimento dos jornais e revistas, como inevitável conseqüência das novas diretrizes oficiais para a importação de papel. Sobem os preços dos livros nacionais, retraem-se os editores cortando severamente os seus programas de publicações, torna-se mais difícil adquirir os livros estrangeiros.

O impacto da chamada "realidade cambial" suscita desastrosos prenúncios para a nossa esquecida realidade cultural. E, sobretudo, para as pequenas publicações que vivificam as cidades do interior, os pequenos semanários, os modestos periódicos onde se apuram vocações, onde os problemas e interêsses locais encontram ambiente ideal.

A triplicação dos preços do papel em prazo tão curto atingirá fundamente os jornais menores do interior, condenando a maior parte dêles ao desaparecimento.

Anteciparam-se vagos temores quanto ao anteprojeto que o govêrno federal solicitou ao eminente ministro Nelson Hungria para uma nova lei de imprensa. Temores prematuros, talvez infundados, de que a liberdade de informação fôsse restringida e a imprensa, verdadeira pedra de toque do regime, encontre obstáculos que dificultem o exercício de sua função.

A ameaça verdadeira é outra, situada no campo econômico, atingindo radicalmente a vida dos jornais com o súbito e pesado aumento do preço de sua matéria-prima.

Sucede, entretanto, que a instrução 208 parece haver exorbitado, com relação ao papel de imprensa. O artigo 50 da Lei 3.244 apenas possibilita reajustamentos semestrais e não superiores a 10% para a importação de papel destinado às emprêsas editoras de livros, impressoras de livros, e para os jornais e revistas cujo peso não ultrapasse oitenta gramas. Para os restantes jornais e revistas, há um teto de 25%, também semestral. E a Lei 1.386 de 1951 assegura tratamento prioritário para a concessão de câmbio aos importadores de papel destinado à imprensa.

Assim, um aspecto nôvo transparece no problema.

Voltaremos a êle oportunamente.

Panorama Econômico NO BRASIL E NO MUNDO

Autos: inquérito

Instalada a Comissão Parlamentar de Inquérito sôbre a implantação da indústria automobilística no país. Integraram-na os senhores deputados Valdir Pires (PSD, Bahia) presidente; Jacob Frantz (PTB, Paraíba) vice-presidente e Djalma Marinho (PSD, Rio Grande do Norte), relator, Mário Tamborindeguy (PSD, Rio de Janeiro), Jaime Araújo (UDN, Amazonas), Pacheco Chaves (PSD, São Paulo) e Paul Lauro (PSP, São Paulo). Esta Comissão de Inquérito foi requerida pelo deputado Bilac Pinto (UDN, Minas Gerais), no ano passado. Atualmente, o deputado Bilac Pinto é secretário de Finanças do governador Magalhães Pinto.

O caso da SIMCA

Por deliberação da Assembléia Geral da Sociedade Anônima Industrial de Motores, Caminhões e Automóveis — Simca do Brasil — realizada em Belo Horizonte, em junho findo, o capital da emprêsa foi aumentado para 1,6 bilhão de cruzeiros, tendo o acréscimo de capital feito sido subscrito pela Simca França. Ao mesmo tempo, a Simca França concedeu uma opção, por prazo apreciável, aos acionistas brasileiros para recomporem a sua participação de capital, demonstrando, assim, confiança no futuro da indústria brasileira de automóveis e, especialmente, no sucesso da marca que lançou no mercado brasileiro.

Subvenção Aérea

Foi aprovado pelo Congresso Nacional uma lei que aumenta para um bilhão e cento e cinqüenta milhões de cruzeiros a subvenção anual do govêrno Federal às companhias nacionais de aviação com um mínimo de 80% de capitais brasileiros. Os fundos para tal subvenção provêm dos impostos públicos.

Cêra exportada

No primeiro quadrimestre de 1961, a exportação baiana de cêra de carnaúba foi de 311.870 quilos, no valor comercial de Cr$ 94.442,70.

Em abril último, o Estado da Bahia, exportou somente para os Estados Unidos 96.280 quilos equivalentes a Cr$ 25.595.854,30.

São Paulo também foi o único Estado brasileiro a adquirir esta matéria-prima baiana, num total de 760 quilos, valendo Cr$ 177.398,00, segundo informações da Bôlsa de Mercadorias do Estado da Bahia.

Ceilão e Cuba

Informou-se no mercado do açúcar de Nova Iorque, que o Ceilão adquiriu 10.000 toneladas do produto em Cuba, a um preço equivalente a 2,92 "cents" a libra-pêso, mercadoria FOB. A compra foi feita por intermédio da Hungria e os corretores asseguram que tal preço está de acôrdo com os recentes níveis pedidos por Cuba, para o açúcar.

Nada se sabe, porém, sôbre uma propalada compra, ainda por parte do Ceilão, de mais 70.000 toneladas de açúcar refinado para embarque futuro. (UPI-DC)

Fumo em fôlha

A exportação de fumo em fôlha pela Bahia, em abril último, foi de 12.896 fardos, no valor comercial de Cr$ 129.811,40. Onze países adquiriram o produto, sendo que a Alemanha, a Espanha e a Holanda ocuparam os primeiros lugares, com 250.653 k, 167.824 k e 138.595 k, respectivamente. Em ordem decrescente, aparecem a Argélia (120 mil), o Uruguai (93 mil), Marrocos (70 mil). Também os Estados Unidos, a Bélgica, a Inglaterra e a Dinamarca compraram fumo baiano. A Guanabara foi o único Estado a adquirir o produto em abril, com 1.848 quilos.

"Seis" e OTAN

Anuncia-se como certa a Conferência de "Cume" dos seis países participantes do Mercado Comum Europeu em 18 de julho corrente em Bonn. Isto se conclui das conversações mantidas êstes dias pelos ministros do Exterior dos países da Comunidade Econômica Européia em Roma, onde deveria ser preparada a próxima reunião de "cume". Anuncia-se no Ministério do Exterior alemão, que nestes dias críticos é mais necessário do que nunca que se chegue a uma decisão clara e rápida sôbre a política comum dos seis países participantes. Também se afirma, que todos os participantes concordam que o grupo dos "seis" representa também um reforço para a OTAN, à qual pertencem êstes países. (TP-DC)

Para ir à Lua

Sete a nove bilhões de dólares, nos próximos cinco anos, é o custo de um programa norte-americano para realizar a façanha de colocar um homem na Lua. Segundo comunicação do presidente Kennedy ao Congresso, informa o "Journal of Commerce". Na referida comunicação, o presidente americano assinala que as necessidades da "guerra fria", do ponto de vista militar e da economia interna requerem o dispêndio, só no ano próximo, de mais 1 bilhão de dólares do que o planificado anteriormente.

Petróleo brasileiro: reservas são problema

A EXPOSIÇÃO Geral sôbre a Situação Econômica do Brasil em 1960, recentemente divulgada pelo Conselho Nacional de Economia, tem se prestado a um sem número de comentários e análises, por parte da imprensa especializada. Agora mesmo, começa-se a ventilar o problema do petróleo, tratado na apreciação global do C.N.E., a qual assinala ser o produto ainda motivo de preocupação para nossa economia.

Não há dúvida de que a escassez de petróleo é assunto muito sério, como o salienta o Conselho. Mas é igualmente séria a necessidade de se situar o problema em têrmos exatos, desinflamados de um nacionalismo tão perigoso quão alheio à realidade petrolífera nacional. Não se pode, de consciência limpa, classificar a produção limitada da Petrobrás como problema de ineficiência administrativa ou falta de programação adequada. O que existe são obstáculos de ordem natural; é questão técnica.

O que ocorre, de fato, no panorama brasileiro do setor energético é extremamente simples: **a Nação tem de encontrar, com tôda a urgência, novas reservas de petróleo, pois, caso contrário, em menos de um decênio voltaremos a importar todo o combustível derivado que tivermos de consumir.**

As reservas cubadas de petróleo no Brasil são reduzidas. Mal andam pela casa dos 700 milhões de barris. Isso equivale à produção efetiva do Koweit (controvertido sultanato sôbre o gôlfo pérsico, com apenas 20.720 km2, ora em foco no noticiário jornalístico) durante cêrca de um ano e raros meses. O Koweit produziu, em 1960, uma média diária de .... 1.459.300 barris de petróleo.

E nossos 700 milhões de barris já medidos são as reservas momentânea da Petrobrás. Se estimarmos nosso consumo estàticamente, durante os próximos anos, na média diária atual (cêrca de 200 mil barris), chegaremos à seguinte conclusão: consumiremos em um mês 6 milhões de barris; em um ano 72 milhões de barris; **em menos de 10 anos tôda a nossa reserva.** E começaremos a importar "o petróleo que não é nosso".

Mas êsse raciocínio é tão hipotético quanto a tese da pluralidade dos mundos habitados. O consumo nacional registra uma constante tendência de incremento, como se constata da simples verificação dos dados estatísticos disponíveis. Para mais uma vez usarmos o Relatório do Conselho Nacional de Economia limitamo-nos a apreciar a evolução do consumo de apenas dois derivados, no período 1948-1960: óleo combustível, que apresentou um acréscimo de 319%, e óleo "diesel", que acusou aumento de 615%.

Não seria, assim, superestimar se admitíssemos que dentro de 10 anos o crescimento vegetativo e dinâmico do consumo brasileiro de petróleo atingisse a mais de 350 mil barris diários. O que trará como conseqüência fatal a redução do prazo de utilização de nossas reservas.

A opinião do leitor

Regime totalitário é meta de J. Quadros

RIO —

ENUMERANDO as medidas discricionárias, adotadas pelo sr. Jânio Quadros na presidência da República, escreve ao DIARIO CARIOCA o leitor José A. A. Coimbra, da cidade mineira de Juiz de Fora, declarando que as decisões de JQ «têm a finalidade de dar cobertura administrativa ao seu govêrno, nos moldes dos regimes totalitários».

«Para o presidente — lembra o leitor — deve ser bem penoso governar com o Poder Legislativo, haja vista que S. Exa., na qualidade de deputado federal, apenas compareceu à Câmara uma ou duas vêzes e não nos consta que houvesse apresentado pelo menos um projeto-de-lei.»

RECAPITULANDO

Citando as medidas discricionárias do presidente JQ, como a nomeação de militares para representantes da Presidência junto aos governos dos Estados, o nôvo horário e outras medidas injustas contra o funcionalismo público federal e, principalmente, a desastrada reforma cambial, que elevou o dólar de custo e, conseqüentemente, o custo-de-vida, escreve o leitor que "o que aí está, bem próximo de nós, muito se assemelha a uma nova ditadura, a menos que o govêrno possa provar o contrário, tranqüilizando a nação, com medidas dignas e justas, porém impostas de conformidade com a Constituição Federal, isto é, com a aprovação da Câmara e do Senado, tendo em vista que ainda estamos no regime legal".

PROMESSAS

As mirabolantes promessas do candidato Jânio Quadros também são lembradas na carta do sr. José A. A. Coimbra, principalmente as relativas à contenção do custo-de-vida, afirmando que "o certo é que vamos pagar mais caro o trigo, a gasolina e tantas outras utilidades, quando, na opinião do candidato Jânio Quadros, o aumento dos preços era verdadeiro abuso, que haveria por bem coibir, assim atingisse a Presidência da República. O que acontece é exatamente o contrário, provando que a campanha de JQ foi meramente demagógica, para ludibriar uma grande parcela do povo brasileiro, que não conhecia bem a índole totalitária do "homem da vassoura", amigo de Fidel Castro e de outros ditadores.

S. A. DIARIO CARIOCA

Presidente: **Pompeu de Sousa**

Vice-Presidente: **Danton Jobim**

Diretor-Gerente: **Sebastião França dos Anjos**

Diretor: **Zélio Valverde**

Sede:

AVENIDA RIO BRANCO, 25

Presidência	43-3014
Diretoria .. 43-6465 e	43-3930
Revista da Sociedade	23-4437
Polícia .... 23-3219 e	23-5052
Administração	23-4645
Chefia da Redação ..	43-5574
Secretaria	43-5539
Esporte	23-4473
Publicidade	23-3939
Relações Públicas ..	23-3783
Circulação	23-3662
Oficinas e Revisão ..	43-5609

São Paulo: Barão de Paranapiacaba, 61, 4º grupo 23 — Tel.: 32-5841 e 35-6286

Belo Horizonte: Avenida Afonso Pena, 174 3º and., sala 308 Telefone: 4-8844

Niterói, Avenida Amaral Peixoto, 80, sala 611 — Telefone: 2-7893

Pôrto Alegre: Rua Caldas Júnior 121, 1º andar, sala 4 — Telefone: 8771

ASSINATURAS:

Brasil e países da convenção postal:

Semestral	Cr$ 250,00
Anual	Cr$ 400,00

(Outros países):

Semestral	Cr$ 400,00
Anual	Cr$ 800,00

RECLAMAÇÕES — Qualquer irregularidade no fornecimento de jornais às bancas ou na entrega do DIARIO CARIOCA aos nossos assinantes, deverá ser reclamada ao Departamento de Circulação através de carta ou pelo telefone 23-3662.

DC-BRASÍLIA

Diretor: **Elias de Oliveira Jr**

Edição brasiliense (vespertina) do DIARIO CARIOCA. Sede: Avenida W-3 nº 6 sobreloja — Plano-Pilôto. Fones: 2-1833 e 2-1838 — Caixa Postal nº 442

MERCADOS e COTAÇÕES

CAMBIO LIVRE

Abriu ontem, o mercado de câmbio livre, irregular, com os bancos particulares vendendo o dólar a Cr$ 261,50 e a libra a Cr$ 728,50 e comprando a Cr$ 254,50 e a Cr$ 708,00, respectivamente.

Fechou calmo, com o dólar cotado para venda a Cr$ .... 261,30 e para compra a Cr$ .. 254,30 e a libra a Cr$ 728,00 e a Cr$ 708,00, respectivamente.

BANCOS PARTICULARES

ABERTURA

	Com.	Vend.
Dólar	254,50	261,50
Libra	708,50	728,50
Franco bel.	5,113	5,254
Escudo	8,87	9,11
Florim	70,85	72,80
Franco franc	51,94	53,37
Lira	0,410	0,4214
Franco suiço	58,97	60,61
Marco	63,97	65,73
Schilling ..	9,82	10,09

FECHAMENTO

Dólar	254,30	261,30
Libra	708,00	728,00

BANCO DO BRASIL

ABERTURA

Dólar	256,00	264,60

FECHAMENTO

Dólar	256,00	264,60
Dólar Fiscal	271,81	

CAMARA SINDICAL

Médias cambiais fixadas em 8 de julho de 1961.

LIVRE

Paises	Mercados Cr$
America do Norte, Dólar	261,26
Alemanha, Marco	65,79
Argentina, Pêso	3,22
Dinamarca Coroa	37,99
França, N. Franco	53,36
Inglaterra Libra	728,15
Italia Lira	0,4224
Portugal, Escudo	9,15
Suecia Coroa	50,55
Suiça Franco	60,50
Uruguai, Pêso	24,80

MOEDAS

Paises	Mercados Cr$
America do Norte, Dólar	258,47
Francesa, Franco	0,90
Alemanha, Marco	85,50
Argentina, Pêso	3,13
Espanha, Peseta	4,40
França, N. Franco	52,00
Inglaterra, Libra	690,35
Italia, Lira	0,43
Peru Sol	10,54
Portugal Escudo	8,77
Suiça Franco	60,49
Uruguai, Pêso	23,50

Bôlsa de Valores

Funcionou a Bôlsa de Valores ontem, destituida de importância, não acusando operações de vulto nos papeis em atividade. Cotaram-se as apólices da União e as de Reaparelhamento Econômico sem alteração, o mesmo acontecendo com as Obrigações do Tesouro Nacional de Guerra e do Reaparelhamento Econômico. As apólices estaduais ficaram inalteradas e as Municipais Lei 820, planos [illegible] acusaram alta e ficaram [illegible]. As ações de bancos regularam sem alteração. As ações da [illegible] Sid. Nacional, São Paulo [illegible] Brasileira de Petróleo [illegible] e Mannesmann regularam [illegible] posição e em alta, com as [illegible] sem modificação. As letras [illegible] aceite da Cia. Finco [illegible] vendidas em Bôlsa, rendendo [illegible] 1.136.481,00. Venderam-se [illegible] de importação do Banco [illegible] vencimento em 4-11-61, [illegible] Cr$ 716.760,00. Foram [illegible] durante os pregões 24.570 [illegible] na importância de Cr$ .. [illegible] 680,00, como se vê abaixo.

VENDAS REALIZADAS ONTEM

	Cr$
[illegible] União	
[illegible] Cult.	600,00
[illegible] Idem de Cr$ 500 ..	100,00
[illegible] D. Emis. - Nom. ..	600,00
[illegible] Idem de Cr$ 500 ..	100,00
[illegible] Idem de Cr$ 200 ..	40,00
[illegible] D. Emis. - port.	730,00
[illegible] Reaparelhamento	780,00
Obrigações	
[illegible] Reap. (1953)	580,00
Estaduais - Apls.	
[illegible] Maranhão	1.030,00
[illegible] E. do Rio - Eletr. - [illegible] Série	480,00
[illegible] S. Paulo - Uniform.	840,00
Municipais - Apls.	
512 Lei 820 - P/A	570,00
[illegible] Idem	575,00
[illegible] Idem	580,00
[illegible] Idem - P/B	545,00
Ações de Bancos	
[illegible] Com. e Ind. de Minas Gerais	500,00
[illegible] Cred. Pessoal - Ord.	105,00
[illegible] Idem - Pref.	105,00
Ações de Companhias	
1400 Brasileira de Gás - Novas	280,00
60 Brasileira de Petróleo Ipiranga - Pref.	1.050,00
30 Idem	1.100,00
557 Brahma - Ord.	660,00
500 Idem	665,00
1148 Idem - Pref.	635,00
425 Idem	638,00
500 Idem	640,00
60 Cigarros Souza Cruz - port.	4.005,00
100 Docas de Santos - Nom.	111,00
1000 Idem - port.	112,00
30 Ferro Brasileiro ..	1.550,00
100 F. e L. de Minas Gerais	65,00
270 Labor Silva Araújo Roussel	1.600,00
500 Máquinas Piratininga	1.100,00
2050 Mesbla pt	215,00
375 Idem C Dir.	250,00
500 Minas S. Jerônimo Ord.	55,00
60 Petrobrás - Pref. ..	200,00
2 Pneus General - Pref	950,00
50 Ref. de Petróleo União - Ord.	5.000,00
1000 S. Paulo Alpargatas	380,00
100 B. Mineira - port. ...	3.180,00
75 Idem	3.190,00
1142 Idem	3.200,00
24 Idem - Novas	3.190,00
150 Idem	3.200,00
108 Mannesmann - Ord.	2.510,00
201 Idem Novas	2.400,00
100 Mannesmann - Pref.	2.500,00
20 Idem	2.510,00

75 Idem - Novas	2.460,00
200 Idem	2.500,00
160 Sid. Nacional	900,00
301 Idem	999,00
600 União Brasil-Bolivia de Petróleo - Pref.	270,00
75 Idem	280,00
76 Vale do Rio Doce - Nom.	2.680,00
180 Idem	2.700,00
2600 Willys Ov. - Ord. ..	101,00
500 Idem	100,00
Debêntures	
5 Petrobrás de Cr$ 200	196,00
2 Idem de Cr$ 400 ..	392,00
1 Idem de Cr$ 800 ..	776,00
4 Idem de Cr$ 1.000 ..	970,00
195 Idem	980,00
Leilão	
150 Apls. D. Emis. pt. ..	740,00
30 Obrig. Guerra Cr$ 1.000 - C/J de março de 1958 e seg.	815,00
5 Idem de Cr$ 200 - C/J de março de 1958 e seg.	152,00
L. Importação	
Cr$ 792.000 - Banco do Brasil S.A. - Venc. 4-11-61	90,50

Letras de Câmbio

		p/Cr$ 100
Cr$	500.000 - Finco S. A. 246 d.	85,208
Cr$	100.000 - Idem 257 d	84,651
Cr$	600.000 - Idem 284 d	83,039
Cr$	100.000 - Idem 457 d.	74,349
Cr$	100.000 - Idem 463 d	72,707

Café

O mercado de café disponivel estêve ainda ontem, paralisado e não cotado. O movimento verificado foi o seguinte: Entradas 65 sacas pela estrada de rodagem. Embarques 19.600 sacas, sendo 450 para a Europa; 4.350 para a América do Norte; 4.800 para a Africa e 10.000 para cabotagem. Existência e café despachado para embarques o IBC não forneceu.

Açúcar

O mercado de açúcar funcionou ontem estável e sem alteração na tabela de preços.

Entradas 3.290 sacos do Estado do Rio. Saídas 10.000. Existência 216.945 sacos.

COTAÇÕES POR 60 QUILOS

Branco-cristal	Cr$	970,00
Mascavinho	Cr$	913,00

Algodão

Esteve ainda ontem o mercado de algodão em pluma, firme e sem modificação nos preços.

Entradas 332 fardos de São Paulo. Saídas 400. Existência 54.852 fardos.

COTAÇÕES POR 10 QUILOS

Entradas	Próxima Cr$	Futura Cr$
Fibra longa		
Seridó tipo 3-4	1.700,00	—
Fibra média		
Seridó tipo 3-4	1.630,00	—
Ceará tipo 3-4	1.600,00	—
Fibra curta		
Matas tipo 3	1.400,00	—
Paulista tipo 5	1.650,00	—

Governador entrega obra

NITERÓI —

O governador Celso Peçanha inaugurará hoje, em Araruama, o Pavilhão Professôra Ilka Peçanha do Instituto Educacional Protógenes Guimarães, sediado naquele município. O chefe do Executivo chegará à cidade às 16 horas, em companhia de sua espôsa, do secretário de Trabalho do Estado, sr. Jorge Bedran, e de outras autoridades estaduais.

Para assinalar a visita do governador, o Instituto Protógenes Guimarães inaugurou um vasto programa de festejos para seus alunos, prevendo corrida de ôvo na colher, jôgo dos quatro cantos, jôgo da bola (para meninas), corrida de linha e agulha e cabo-de-guerra. Durante as cerimônias da parte da tarde, serão inaugurados os retratos do governador e sua espôsa, no educandário.

LÓIDE BRASILEIRO

Patrimônio Nacional

Frete e Praças — Tels.: 31-3329 e 31-2060 — Ramais 26 e 27

Passagens — Tel. 31-3304

Informações — Tel. 31-3342

LINHA DA INDONESIA
SAIDAS DE PÔRTO ALEGRE

LÓIDE NICARAGUA
Sairá a 25 do corrente para: Rio Grande — Durban — Moçambique (Opcional) — Djakarta (Opcional) — Surubaia (Opcional) — Belawar (Opcional) — Samurang (Opcional) — Cheribon (Opcional)

SAIDAS DA INDONESIA

LÓIDE NICARAGUA
Vg. 68 — VOLTA
Sairá de pôrtos da Indonésia a 30 de agôsto
Recebendo cargas para Rio de Janeiro, Santos, Paranaguá, Rio Grande e Pôrto Alegre.

LINHA EUROPÉIA

LÓIDE BOLIVIA
Sairá a 20 do corrente para: Vitória — Cabedelo — Havre — Londres — Antuérpia — Roterdam — Bremem e Hamburgo

AVISO
Qualquer alteração nas datas de saídas dos navios será publicada neste local.

LÓIDE SAO DOMINGOS
Sairá a 26 do corrente para: Vitória — Barra de Ilhéus — Salvador — Cabedelo — Fortaleza — São Vicente — Casablanca — Tanger — Gibraltar — Barcelona — Marselha — Gênova — Nápoles e Livorno

LINHA AMERICANA
SAIDAS DE SANTOS

CABO ORANGE
Sairá a 14 do corrente para: Rio — Vitória — Trinidad — La Guaira e Nova Orleans

LÓIDE CUBA
Sairá a 20 do corrente para: Paranaguá — Rio — Vitória — Barra de Ilhéus — Trinidad e Nova Iorque

LINHA AMERICANA
SAIDAS DO RIO

PARANAGUA
Sairá a 14 do corrente para: Vitória — Trinidad — La Guaira — Ponce — Nova Orleans

LÓIDE CUBA
Sairá a 23 do corrente para: Vitória — Barra de Ilhéus — Salvador — Trinidad e Nova Iorque

DIÁRIO CARIOCA no Estado do Rio

Centros promovem debates sôbre problemas da cidade

NITERÓI —

A Federação dos Centros Pró-Melhoramentos convocou para a próxima semana uma reunião de suas 45 filiadas em Niterói e São Gonçalo, para debater a iniciativa do centro do Bairro da Engenhoca, que acaba de lançar uma campanha contra a elevação das tarifas dos transportes coletivos.

Segundo informações obtidas, ontem, pela reportagem do DC, é pensamento da Federação lançar um manifesto à população, fazendo protestos veementes contra o aumento das passagens dos ônibus, elevadas por duas vêzes consecutivas em menos de um mês.

EM DEBATE

Outro assunto a ser focalizado na reunião de todos os centros pró-melhoramentos de Niterói e São Gonçalo, será o problema das enchentes que assolam os dois municípios. Ao que tudo indica, a Federação dará o seu integral apoio ao comércio das zonas que constantemente são sacrificadas pelas inundações, que está ameaçando realizar uma greve contra a Prefeitura, deixando de pagar os seus impostos.

Além de um representante da Associação Comercial a FCMP tenciona convidar os prefeitos Wilson de Oliveira (Niterói) e Geremias de Matos Fontes (São Gonçalo) para que participem da reunião e fiquem a par dos problemas que mais afligem a população e que até hoje se encontram sem solução.

EMANCIPAÇÃO

Outros assuntos que serão abordados na reunião dos centros, são os seguintes:

1 Emancipação da Engenhoca, que vem sendo defendida na Assembléia Legislativa pelo deputado Tito Nunes. Os demais centros examinarão o problema, para emprestar apoio ao movimento.

2 Avenida do Contôrno: deverá ser formada uma comissão que se dirigirá ao Palácio do Ingá, pedindo ao governador Celso Peçanha que mande acelerar as obras, a fim de que a nova artéria fique concluída no prazo estabelecido na adminisrtação Roberto Silveira.

3 Aumento das taxas de água e luz. A primeira majoração será procedida pelo Estado e a segunda pela CBEE, sem qualquer autorização do govêrno.

MÉDICOS QUEREM A REELEIÇÃO DE CARLOS ANTÔNIO

NITERÓI —

Os médicos fluminenses vão creatria da Associação Médica lançar o nome do dr. Carlos Antônio da Silva como candidato à reeleição na presidência da Associação Médica Fluminense, durante um jantar que lhe oferecerão no próximo dia 27, em reconhecimento à sua atividade à frente da classe, ora empenhada em campanha pela melhoria de seus vencimentos.

As listas de adesão à homenagem se encontram na Secretaria da Associação Médica Fluminense ou de suas filiadas nos Municípios, segundo informa a comissão promotora da manifestação.

Coap tentará hoje mais uma reunião

NITERÓI —

Uma vez mais, na manhã de hoje, o presidente da COAP do Estado do Rio, sr. Nei Fróis, tentará reunir o plenário daquêle órgão para debater os diversos pedidos de aumento em pauta: preço da lavagem de roupas, pão e cinema.

A tentativa de reunir "quorum" já fracassou por nada menos de quatro vêzes. Marcada sempre para as 10 horas da manhã, ao meio-dia verifica-se que apenas o sr. Almir Reis Neto, representantes das classes trabalhadoras, está presente.

CINEMA

Caso haja sessão hoje, o plenário da COAP apreciará a revisão dos atuais preços cobrados pelos cinemas. O Departamento de Planejamentos do órgão já realizou todos os estudos necessários e elaborou relatório.

Segundo informou ao DC o sr. Newton de Oliveira, chefe daquêle departamento, apenas dois cinemas da capital fluminense podem figurar na categoria "de luxo". São êles os cinemas "São Bento" e "Icaraí". O "Central", embora seja considerado também um dos melhores, não atende todos os requisitos e será enquadrado na categoria dos "de primeira".

Receita do Estado já a caminho do bilhão

BRASILIA —

As Exatorias do Estado do Rio arrecadaram no mês de junho um total de Cr$ .... 932.761.904,80, cifra jamais alcançada até à presente data pela arrecadação fluminense. Com o montante apurado em junho, o primeiro semestre do atual exercício fiscal foi encerrado com um superavit de quase Cr$ 100 milhões — ou exatamente Cr$ 98.122.893,20 — sôbre a arrecadação prevista no Orçamento.

Falando ao DIARIO CARIOCA, ontem, o diretor do Departamento da Renda do Estado, sr. Dulcinio Vargas Trindade, ressaltou que o índice registrado pela arrecadação estadual é tanto mais expressivo, a seu ver, quando se sabe que nenhum nôvo tributo foi criado. O resultado apurado, portanto, resulta de medidas seguras que êle atribui ao secretário de Finanças do Estado sr. Licio Araújo e ao chefe de seu Gabinete, sr. Celso Araújo.

Na opinião do sr. Dulcinio Vargas Trindade, o ritmo de trabalho dos órgãos de fiscalização e arrecadação do Estado assegurará, em breve, uma receita mensal da ordem de Cr$ 1 bilhão, meta que pode ser considerada realista, a julgar pelos resultados já obtidos.

BILHÃO É META

O bilhão é a meta da arrecadação estadual, disse ao DC o sr. Dulcinio Trindade, diretor do Departamento de Renda

SOCIAIS FLUMINENSES

Noitada de deputado à base da lei sêca

As lindas senhoritas e as "bem sucedidas e aos melhores de 1960" da lista do colunista juvenil Paulo Barbosa foram homenageados domingo, no Hotel Quitandinha. Houve boa música e a presença de figuras da sociedade.

—o—

Será concedido o título de "Cidadão Petropolitano" ao fundador e atual regente dos Meninos Cantores de Petrópolis, frei Lelo Bienias.

* * *

Aconteceu sábado com aliança na mão esquerda a linda jovem Viena Hufter, que se casou com o jovem Júlio Alberto Teixeira. Estiveram presentes figuras de realce da nossa sociedade.

* * *

Vale a pena fazer uma visita ao Colubandê Country Clube. Posso assegurar que o aristocrático clube bateu todos os recordes.

* * *

As lindas jovens do Clube Central estão em grande atividade para a festa comemorativa de mais um aniversário de fundação. O baile será em "black-tie", no próximo dia 29, com a orquestra de Copacabana.

* * *

O Banco de Cordeiro, sob a presidência do sr. Danton Queirós, vai completar, amanhã, 37 anos de existência.

* * *

Será no dia 29, no Automóvel Clube de Campos, a apresentação dos "Dez Brotos Mais em Desfile".

* * *

A senhorita Ana Maria Baiense está estudando proposta de uma emissora de Tv. para participar de seu teleteatro. Não será surprêsa para êste colunista se a simpática "Miss" aceitar o convite.

* * *

Já em franca atividade o nôvo Conselho Deliberativo do Clube Central. O sr. Carlos Ruas já está mexendo os pauzinhos para sua eleição para o departamento social. Se tudo correr com "bolas brancas", não há dúvidas que o Ruas será o diretor-social do simpático clube da Zona Sul.

* * *

A bela Angela Bezerra de Menezes reuniu, ontem, um grupo de amigas intimas para comemorar, com um jantar, o seu noivado com o jovem João Galindo.

* * *

Continua em suas belíssimas exibições a Orquestra Feminina de Campos. A grandiosa orquestra estará dia 15 no Automóvel Clube de Campos.

* * *

Uma movimentada e agradável reunião aconteceu têrça-feira na casa do deputado Rubens Leite. A noitada foi das mais alegres e marcou um encontro agradável com os jovens paraguaios que promoveram uma serenata que se esticou pela noite adentro. Um detalhe: foi na base da "lei-sêca".

* * *

Recebi convite da Editôra Jornal de Letras para comparecer dia 14, às 18 horas, na Livraria São José, para o lançamento do romance "Precisa-se de uma rosa", de Jurema Yary Finamour.

CONTINENTINO PORTO

Celso vai falar aos paulistas

NITERÓI —

A convite do Centro Acadêmico 22 de Agôsto, da Faculdade de Direito da Pontifícia Universidade Católica de São Paulo, o governador fará naquela escola uma conferência sôbre o tema "O Estado do Rio e a unidade nacional".

A palestra integrará o programa de festejos do 15º. aniversário de fundação do 22 de Agôsto, que se estenderá de 19 a 26 de agôsto vindouro.

ESTA DOENTE?

Não tem melhoras? Deseja uma consulta espiritualista? Escreva dizendo o que sente para a Tenda Espirita São Miguel, na Rua Conde de Bonfim, 206, Tijuca enviando envelope, endereço e selos para a resposta.

CONTRATO PARA CONSTRUÇAO DO EDIFICIO ATLAS FOI ASSINADO

Na foto, o general Geraldo de Menezes Côrtes, Diretor-Comercial da Atlas S. A. Incorporadora e Administradora, assessorado pelo Major Engenheiro, João Walter de Andrade, assinando o contrato de construção do Edifício Atlas, situado na Rua do Riachuelo, 327 a 333, juntamente com o sr. Luiz Amorim Gomes, representando a Predial Waismann, que irá construir o imóvel. Vê-se também os srs. Mauricio Sulam e José Soares Arruda, respectivamente Diretor-Presidente e Diretor-Tesoureiro da Atlas S. A. Incorporadora e Administradora

ROTEIRO DOS MUNICIPIOS

Vereador e inspetor foram às vias-de-fato

Barra Mansa

O vereador Osvaldo Carminati e o chefe da Inspetoria de Trânsito da região, sr. Orlando Braga, foram às vias-de- fato, ontem, em plena Praça da Bandeira.

A causa da desavença foi a ordem de mudança do estacionamento dos caminhões de aluguel daquele logradouro, dada pelo sr. Orlando Braga e desrespeitada pelo vereador, que instigou os motoristas a não cumprirem à determinação do Inspetor de Trânsito.

Como o sr. Orlando Braga, diante disso, ordenasse que todos os carros fôssem rebocados para o pátio da delegacia, vereador e inspetor tentaram resolver o litígio a peito, com prejuízos mais acentuados para o primeiro.

HOMENAGEM AOS JUIZES

Por iniciativa dos serventuários de Justiça, a cidade vai reunir-se, hoje, em um banquete em homenagem aos juízes Plínio Pinto Coelho e Enéas Machado Cota, o primeiro por ter sido removido do município, em ato que corresponde a uma promoção, e o segundo por ser o nôvo titular da Comarca. A manifestação será realizada na Casa de Chá do Luar de Agôsto, com participação de figuras de destaque da política e da sociedade locais. (Do correspondente João Silveira).

Nilópolis

A Associação Comercial de Nilópolis voltou a solicitar da Câmara Municipal a revisão do contrato mantido pela Municipalidade com a emprêsa Rio-iLght, insistindo em que o documento é lesivo aos interêsses da população e das classes produtoras. Como os demais, também êsse oficio foi simplesmente arquivado pelo Legislativo.

VISITA DE CELSO

O prefeito Alfredo Alentejano informou ao DC, ontem, que o governador Celso Peçanha visitará o Município no próximo dia 16, para inaugurar diversas obras públicas e dar início a outras. (Do correspondente Nélson de Oliveira.

Nova Iguaçu

A secretária da Delegacia do SESC municipal srta. Jeanete Monteiro de Castro, informou ao DIARIO CARIOCA que atingiu à casa dos 200 o número de candidatas inscritas nos cursos de arte culinária, corte e costura, instituidos pela entidade.

FEZ A DENUNCIA

O sr. Jaime Soares, diretôr do jornal "O Mesquitense", declarou ao DC que foi êle o autor da denúncia do desaparecimento do processo de emancipação de Mesquita do gabinete do Secretário de Justiça, mais tarde denunciada na Assembléia Legislativa por um parlamentar. Acha o sr. Jaime Soares que o prefeito Arruda Negreiros é o maior "emancipista" da cidade, pois não emprega no distrito os Cr$ 75 milhões ali arrecadados e cria, assim, um ambiente favorável à campanha de criação do Município de Mesquita. (Do correspondente Nélson de Oliveira).

São Fidélis

O diretório municipal do PSP homologou o nome do tenente Aidano Faria como seu candidato ao cargo de prefeito do município, em convenção realizada há dias. A informação foi prestada ao DIARIO CARIOCA pelo sr. Cicinio Faria, presidente do diretório.

Volta Redonda

Com grande prejuízo para os operários da Siderúrgica o prefeito Nélson Gonçalves proibiu a passagem dos ônibus da Viação Sul Fluminense pelas Ruas 21, 60 e 33, durante o trajeto Barra Mansa-Volta Redonda. Em consequência da decisão, os operários terão de modificar um hábito de mais de dez anos, pois há tanto os veículos faziam tal itinerário. (Do correspondente João Silveira).

ALTAMIRANO PEÇANHA NA CADEC

NITERÓI —

Por unanimidade, na última assembléia geral do Banco do Estado do Rio de Janeiro S. A., o sr. Altamirano Peçanha foi eleito diretor da Carteira de Desenvolvimento Econômico (CADEC).

O sr. Altamirano Peçanha, que se destacou na diretoria da Caixa Econômica, como homem de larga visão comercial, sendo figura bem relacionada nos meios econômicos, sociais e financeiros.

Autógrafos com Carequinha no Super Shopping

Ex-alunas do Sion almoçam com primeira dama

Sociedade — Jean Pouchard

O PRESIDENTE Arturo Frondizi enviou ontem o seguinte telegrama ao sr. Jânio Quadros: "Excelentíssimo Señor presidente. Me he informado con detenimiento de las palabras que V. E. pronuncio, al prestigiar con su presencia, la muestra de arte argentino inaugurada en el Museo de Arte Moderno de Rio de Janeiro. Sus expresiones traducen con absoluta claridad las metas de independencia nacional dentro de la democracia, de la libertad, del orden y un proceso cada ves más acentuado de desarollo integral, que trazamos en común en la histórica reunión de Uruguayana, y que señalan una nueva etapa en las relaciones entre nuestros pueblos. Tengo absoluta confiança señor presidente que este entendimiento debe traducirse en un inmediato fortalecimiento del sistema continental que deberá adecuarse al reconocimiento de nuestras común decisiónes de lograr unidos los objetivos nacionales que imperiosamente reclaman nuestros pueblos".

* * *

E POR falar no discurso pronunciado por JQ no MAM, vocês notaram como o nosso presidente modificou e melhorou sua dicção?

* * *

DIA 22, o simpático Iate Clube Jardim Guanabara estará acontecendo com uma noitada de "black-tie" em homenagem à "divina" Elizete Cardoso, que estará comemorando 25 anos de atividades profissionais. Atendendo a um convite do sr. José Brant Ribeiro, iremos levar o vosso abraço à "divina".

* * *

O EX-SENADOR Ezechias da Rocha me envia seu último livro de poesias: "Êste Rio é Sempre o Rio".

* * *

É A FORMIDAVEL Maria Della Costa quem confessa: "Antigamente, um bom público ia ao teatro apenas para apreciar minha beleza. Hoje, tenho que cuidar de minhas rugas, mas todos vão ao teatro apreciar minha arte. Eu tinha ódio de minha beleza".

* * *

DIA 24, estarei acontecendo num dos "Stands" do II Festival dos Escritores Brasileiros no Super Shopping Center de Copacabana. Este acontecimento — fora o grande estímulo que dará ao escritor nacional — reunirá o melhor do melhor da sociedade carioca.

* * *

DIA 30, no mesmo Shopping Center, teremos "Carequinha", "Fred", "Falcão Negro" e outros "astros" da petizada num festival de literatura infantil que marcará um grande tento para a garotada.

* * *

O JOVEM João Carlos Simões Corrêa foi o par da graciosa princesa Melly no Baile Internacional das Debutantes no Copa.

* * *

AS SENHORAS Teresa de Sousa Campos e Nininha Nabuco Magalhães Lins formam entre os nomes "top" da sociedade carioca que estarão vendendo livros durante o II Festival do Livro no Shopping Center.

* * *

LOGO mais teremos no MAM a abertura do Primeiro Festival da Música Contemporânea. No programa constam músicas de Stravinsky, Towsend e Bella Bartok.

* * *

HOJE os novos embaixadores da Suécia e Itália estarão entregando suas credenciais ao presidente JQ. O chanceler Afonso Arinos está em Brasília para tomar parte ativa na solenidade.

* * *

O CONHECIDO caricaturista LAN preparando uma grande exposição para São Paulo. Sucesso garantido.

* * *

AMANHÃ, será inaugurado com uma "avant-premiere" em benefício da Fundação Otávio Mangabeira, um nôvo cinema em Copacabana. Trata-se do Paris-Pálace, que fica ali na Prado Júnior.

* * *

AINDA circulando na Europa o casal Jean Louis Lacerda, ela "née" Ilde Garavaglia.

* * *

ONTEM, foi a apresentação de Domenico Modugno em noite de gala no Iate Club. Este senhor italiano é muito melhor compositor do que cantor, mas conseguiu despertar a atenção do "jovem society" para a sua apresentação.

* * *

SE A COISA continuar como vai, o Iate Club do Rio de Janeiro tomará o lugar do Country como o "clube mais fechado do Brasil". O Iate vem reunindo o melhor do melhor de nosso Grand Monde.

* * *

COMENTA-SE em sociedade que o sr. Juraci Magalhães Júnior será candidato a deputado em 62

A CANTORA Marisa, que é das melhores, aceitou o meu conselho e ficou ótima: emagreceu mais de 15 quilos.

* * *

SEXTA-FEIRA, a ABP (Associação Brasileira de Propaganda) comemorará mais um aniversário com um jantar-dançante no Clube dos Calçaras.

* * *

AMANHÃ, Domenico Modugno estará funcionando no Iate Clube de Belo Horizonte.

EM MINAS, ninguém acredita no casamento da srta. Stael Abelha, "Miss" Brasil, com o jovem industrial Múcio Ataíde.

* * *

POSSO afirmar que é firme o propósito do embaixador Negrão de Lima de deixar a nossa representação em Portugal. Sua próxima viagem ao Rio será definitiva para o caso.

* * *

A SRA. MARÍLIA São Paulo Pena e Costa comentando com uma de suas amigas sôbre seu nôvo livro: "Tenho certeza de que verei a edição se esgotar em menos de uma semana".

* * *

NA PAULICEIA a sra. Eloá Quadros foi homenageada com um almôço por suas ex-colegas de classe do Colégio Sion. Foi um acontecimento dos mais simpáticos e que reuniu as senhoras Leonor Quadros (mãe do presidente), Alice Eluf Mauad, Maria Aparecida da Silva Pacheco, Heloisa Vidigal, Mary Almeida Meireles, Carmem Dulce Oliveira Ferreira, Maria Camila Cardoso, Bertina Guzzi Taurisano, Maria de Lourdes Carvalho de Andrade e Silva, Madalena Marinho de Azevedo, Iolanda Negrão e muitas outras. Depois do almôço tôdas deram um pulinho à Capela de Nossa Senhora do Sion, recordando os tempos em que ali compareciam trajando o uniforme dêste tradicional educandário paulista.

ENCURTANDO

O SR. JOEL Monteiro esticando no Sacha's com um grupo de amigos. — Continua sendo motivo de gerais comentários em sociedade o Baile Internacional das Debutantes. Domingo, publicarei reportagem sôbre o acontecimento na "RS". — Êste ano, apresentaremos em grande promoção a lista das "Dez Senhoritas Mais Elegantes da América do Sul". Aguardem detalhes. — O sr. Válter Rocha entusiasmado com o sucesso do campestre Floresta Country Club. E que sua filha foi uma das mais aplaudidas debutantes. — Fazendo sucesso entre os "play boys" da sociedade o "Dauphine" esporte de fabricação nacional.

* * *

POR HOJE é só. Quando uma pessoa está em evidência é sempre assunto para certas "fofocas" em "petit comitê". Devo prevenir a êsses "fofoqueiros" que não tomo conhecimento de suas leviandades. (Tchau).

A belíssima sra. Marilena Barata Ribeiro numa belíssima caricatura de LAM, especialmente para esta coluna

O brasileiro Oscar

Rádio e TV — Nestor de Holanda

UM VESPERTINO fêz "enquête" sôbre o Decreto que regula a contratação de artistas estrangeiros e a importação de músicas. Alguns respondedores são favoráveis; outros combatem a decisão. Entre os que apóiam, Doris Monteiro e Carlos Machado, chegando êste último a colaborar, com a indicação de falha que poderá resultar, ainda, em prejuízo para os nossos. Congratulo-me com os que tiveram palavras lisonjeiras para com o Decreto, porque, de fato, foi a primeira medida correta, digna de louvores, patriótica, em favor da música e dos artistas nacionais.

Sobretudo, registro, com entusiasmo, o que declarou Oscar Ornstein, "public-relation" do Copacabana Palace. Não é brasileiro e é contratador de artistas estrangeiros para a buate de seu hotel. No entanto, eis o que disse o Oscar:

— "A medida presidencial é salutar. Pareceu-me, num primeiro exame do decreto, que o presidente Jânio Quadros fixou de forma definitiva exigências que já existiam, não sei bem se em forma de lei ou não, introduzindo a inovação do reconhecimento das taxas legais no momento do requerimento da licença para a apresentação dos artistas estrangeiros. Deve-se notar, contudo, que a vinda de artistas estrangeiros está muito reduzida, ante o dólar a Cr$ 260,00 os preços elevadíssimos das passagens, a taxa de quase 30% do impôsto de renda, a de 10% para a Ordem dos Músicos e uma série de outras despesas decorrentes da apresentação. Parece-me, também, que o público brasileiro está um pouco saturado dos artistas estrangeiros. O que precisamos fazer é, sem dúvida, cultivar o espetáculo nacional em forma de "show"."

E, enquanto isso, é de lamentar que brasileiros ("brasileiros", melhor dizendo) combatam o decreto que é velha reivindicação de todos os que amam e defendem nosso patrimônio artístico.

SENSIBILIZARAM-ME as declarações de Oscar Ornstein. Meu nacionalismo em todos os sentidos é forte demais. Tão forte que não deixaria passar sem registro de engrandecimento o modo de falar dêsse estrangeiro ("estrangeiro", melhor dizendo).

Oscar revelou amor a esta terra que o acolheu, na qual vive como se aqui houvesse nascido, porque o Brasil é, sobretudo, hospitaleiro. Claro que essa característica nacional, muitas vêzes, nos prejudica. Nem sempre temos sido felizes, porque nem sempre somos compreendidos em nossos sentimentos de fraternidade. Agora mesmo, além de intromissões indébitas em nossa política interna, fomos vítimas de revoltante afronta de comentarista internacional, o qual chamou o Brasil de ponto de ancoragem dos Estados Unidos, em entrevista concedida à televisão norte-americana...

Mas também têm surgido os Oscar Ornstein, hoje mais brasileiro que alguns dos que nasceram aqui. E isso até emociona.

OSCAR, em suas declarações, pôs acima dos interêsses particulares, e dos da buate que comanda, o amor que sente a isso aqui. Mais ainda, diz coisas assim: "O que precisamos fazer é, sem dúvida, cultivar o espetáculo nacional em forma de "show". E o "nacional", para êle, como vemos, é o que tem as côres verde e amarela.

Rendo, portanto, minhas homenagens a êsse "estrangeiro". Tirando as aspas a êsse brasileiro.

E agradeço a lição de brasileirismo que êle acaba de dar a muitos nacionais que, por burrice ou má-fé, se manifestaram contra decisão que, como poucas, traz as côres de nosso amor à terra.

Itinerário

RENATO Murce realiza, hoje, às 20,10, pela TV-Continental, mais um "Alma do Sertão", com Eliana e outros • Zilca Sallaberry está comemorando festivamente seus 25 anos de atividades artísticas • Lana Bittencourt canta, às 20 horas na Mayrink Veiga. • E hoje é dia de boxe, a partir das 22,10, na TV-Tupi.

HOJE NA TELEVISÃO

CANAL 6: 12,00 — Belo Horizonte-Rio; 13,30 — São Paulo Rio; 15,30 — Musical; 16,00 — Boa-Tarde; 17,00 Sessão das cinco; 18,00 — O Mundo e da criança; 18,20 — Sabatinas; 18,50 — Guguta e Tião; 19,20 — Curumins; 19,25 — O menino do circo; 20,00 — Repórter Esso; 20,20 — Alô querida; 20,40 — Wyatt Eard; 21,10 — Você é o detective; 21,17 — Red Skelton; 21,50 — Você é o detective; 22,00 — Brasília; 22,10 — Grande Ringue

CANAL 9: 18,05 — Manchetes do Dia; 18,10 — De Braços Abertos; 18,55 — Cortina Musical; 19,00 — Teleteatro; 19,25 — Enciclopédia de Bôlso; 19,30 — Uma Janela Para o Mundo; 19,47 — Telesporte; 20,05 — Historia da História; 20,10 — Alma do Sertão; 20,40 — Cinco Minutos de Saudade; 20,45 — Intimidade; 20,15 — Atualidades; 21,20 — Hebe Comanda o Espetáculo; 22,25 — Variedades; 22,35 — O Globo na TV; 23,00 — Interlúdio; 23,45 — Rio, Capital Progresso.

CANAL 13: 16,55 — Alegria de Cozinhar; 17,23 — Premier; 17,45 — Clube do Titio; 18,20 — Vesperal Animado; 18,50 — Reportagem; 18,56 — Mosaic; 19,05 — Gladys e Seus Bichinhos; 19,40 — Telejornal; 19,50 — Milhões; — 20,40 — Reportagem; 20,50 — O Feijão e o Sonho; 21,20 — Big Show; 22,50 — Reportagem; 23,00 — Atrações Mauá; 23,50 — Reportagem.

MARISA BARROSO

Nova contratada da Mayrink Veiga

"O Beijo no Asfalto"

Teatro — Paulo Francis

O ELEMENTO chocante em Nélson Rodrigues — se é que ainda se pode usar a palavra — nada tem que ver com as históricas incursões do autor no campo sexual. Muito ao contrário. Qualquer adulto sabe reconhecer em frases como "tirava os filhos com talo de mamona" a criança que quer afirmar-se pelo choque fácil com o convencional. Já notei em outras ocasiões a limpeza da linguagem do dramaturgo. "O Beijo no Asfalto", no Ginástico, inclui os primeiros palavrões na carreira de Nélson Rodrigues. São uma concessão à moda. Seu sensualismo sempre foi onanístico. Nunca se objetivou dramàticamente.

Onde, portanto, o chocante, que irrita certos detratores? E' que Nélson dá ao seu passionalismo de "tête" um caráter inevitável, inerradicável. Abole tôda e qualquer possibilidade de um triunfo racional para o homem. Pollticamente, por exemplo, entrega-se à reação, se bem que desconheça o ABC da política, como a entendem as pessoas politizadas. O homem é um besta-fera nas peças de Nélson Rodrigues. Para satisfazer a seus instintos, faz o que fôr necessário. Essa aceitação é o elemento chocante. Às vêzes, beira o trágico. Em "Album de Família", quando "Senhorinha" se dispõe a ter um nôvo filho com o homem a quem odeia, pois não pode viver sem filhos varões a quem possa amar incestuosamente, não é a relação incestuosa que perturba o espectador, mas o "sacrifício" irracional, antiético, da personagem, para ceder a uma paixão. O homem civilizado gosta de crer que pode pôr um freio às suas paixões: essa é a base do mundo "ideológico" em que vivemos. Nélson Rodrigues nos leva de volta ao obscurantismo, ao seu extremo, e sem usar nenhuma das fórmulas tradicionais e aceitas por tanta gente, como a religião de uns e outros.

Sempre admirei Nélson Rodrigues por essa mostra de coragem, se bem que sempre tivesse dúvidas quanto à sua consciência do fato. E' uma coragem que hoje chamaríamos de "hip", ou seja, de enfrentar o mundo sensual a qualquer preço, pela negação total de outros mundos. E' uma visão que não é a minha, mas que existe e que o autor conseguiu transformar em teatro de grande fôrça. Volto a lembrar a inutilidade de se dizer que a posição do dramaturgo causa repulsa. O crítico que recusa uma obra porque esta é moralmente repulsiva, está na profissão errada. Êle pode (e deve, a meu ver) alegar a sua própria oposição em contraste a do artista, se fôr o caso. Mas não deve negar qualitativamente nenhum "approach" autêntico da realidade.

E "O Beijo no Asfalto", entretanto, para continuar no mundo "hip", Nélson Rodrigues está inteiramente "square", ou seja, "quadrado", convencional. E' um melodramazinho a peça encenada pelos 7. Depende de coisas que Nélson Rodrigues não entende, tais como a relação e interpretação sociológica da imprensa e polícia num mundo capitalista. Êle cai na vulgaridade onanista de sempre, no diabolismo infantil que caracteriza tantos dos seus textos, sem o elemento de aceitação passional acima referido. A exceção é a personagem de Sueli Franco, numa breve cena antes do desfecho, quando a môça se mostra disposta a aceitar o homem a quem ama, ainda que êle seja pederasta. Mas passa ràpidamente. O mais é uma história quadrada mesmo. Um cavalheiro beija outro na rua, por piedade. A "Ultima Hora" resolve inventar uma história de homossexualismo no asfalto, mancomunada com certo delegado, que precisa de publicidade. Terminam destruindo a vida do rapaz. E' claro que o pederasta verdadeiro é outro. Nélson Rodrigues deve ter visto "Chá e Simpatia" na versão da Companhia Sérgio Cardoso, e, de qualquer forma, o assunto está na moda.

O herói nunca convence, pois sua inocência é inaceitável. Êle simplesmente ignora o assunto em que está envolvido. Ninguém pode ser dramàticamente tão inocente assim de coisa nenhuma, ainda que aparente sê-lo na vida real. O repórter corrupto, o delegado e a mulher do caluniado são de tal forma destorcidos, de tal maneira isentos de interpretação psicológica ou social, que só fazem esbravejar incoerências. Sua gratuidade é evidente. A peça depende da trama. Nenhuma personagem nos desperta maior interêsse. O pederasta autêntico, por não ter sido desenhado pelo autor (como era em "Chá e Simpatia"), provoca risos quando se confessa "fanático".

A impressão que tenho é que Nélson Rodrigues fêz uma peça para agradar a gregos e troianos. Não me admira que a censura não tenha regido contra o texto. O texto é um dos mais mansos do autor. O que êle tem a dizer sôbre a imprensa e a polícia não ameaçam nem de longe subverter a ordem. Dentro das bravatas obscenas, há um coração ansioso de aceitação e de aplauso. E a julgar pela noite de estréia os aplausos não faltarão. (Continua)

Ginástico vai eleger sua "Elegante Bangu"

Nos Clubes — Nelson Jorge

NO próximo dia 29 de julho, o clube Ginástico Português vai realizar uma de suas mais bonitas festas. Trata-se do já tradicional Desfile Bangu, que sempre, sob a direção do movimentado Ribeiro Martins, leva aos grandes clubes do Brasil o melhor do melhor da moda feminina. Já foram escolhidas as jovens que concorrerão ao título. São elas as srtas.: Sônia Maria Mota Avelar Silvia Papaléo Mota e Silva, Nilsa Maria Castro, Maria da Graça Vieiralves, Maria Laura Martins, Eliane de Oliveira Knudsen, Maria Suzana Müller, Vera Maria Pedrazzi, Márcia Spargolla, Denilsa de Carvalho, Márcia Medina Gomes Cármen Moreira Garcia, Vânia Coelho Pinto, Regina Ramos Monteiro e Vera Lúcia Coutinho.

Vic Damone no Vila Isabel

ESTOU sabendo que o Vila Isabel contratou para a festa que vai realizar no próximo dia 17, em sua sede, o grande cantor e artista americano Vic Damone, que terá como fundo musical o conjunto de Steve Bernard. O cap. Newton Cunighan está decidido a colocar o Vila como o mais movimentado clube carioca.

Montanha & Baile do Livro

ESTIVEMOS ontem com o simpático presidente do Montanha Clube, prof. Ari da Mata, que nos revelou planos interessantes a respeito de seu clube. Entre outras coisas, é pensamento do prof. Ari promover para breve o "Baile do Livro", quando os associados para comparecerem aos bailes teriam que adquirir um livro. Grande iniciativa e que deve ser imitada por todos os clubes. Êste colunista vai procurar os clubes para uma interessante promoção sôbre livros.

Festival do Escritor Brasileiro

EM palestra com o prof. Ari da Mata, soubemos que suas atenções estão voltadas para o II Festival do Escritor Brasileiro, que será realizado no próximo dia 24 no Super-Shopping Center e reunirá tôda a intelectualidade brasileira, assim como os maiores nomes do cinema, rádio, televisão, teatro e futebol. Ninguém deve deixar de comparecer a esta grande promoção.

'Rainha da Primavera dos Clubes Cariocas'

O Satélite Clube já tem várias candidatas para escolher a sua representante no concurso "Rainha da Primavera". Entre as inscritas as irmãs Sônia e Suely Grilo e a graciosa Ester Cunha.

—:—

Segunda-feira, na TV-Continental, serão apresentadas as candidatas do Vila Isabel e do Clube 22 de Maio (IAPC).

Amanhã, na ABI às 20 horas no 7.º andar, acontecerá a reunião com os diretores dos clubes da cidade para apresentação das bases do importante concurso. Já estão sendo relacionados os prêmios para as vencedores e finalistas do grande concurso. Podemos adiantar que prêmios realmente valiosos serão conhecidos dentro de alguns dias.

—:—

Flâmula

RECEBO uma flâmula e o programa do Brasil Social Esporte Clube, um nôvo clube que pretende movimentar-se no setor social.

Rápidas

NA sala de trabalho do arquiteto S. S. Saldanha, ficará em exposição, em agôsto, a maqueta da sede do Saquarema Iate Clube, cujo presidente é o dinâmico comodoro Orlando Gomes dos Santos. • Foi uma beleza a festa "Uma Noite na Bahia", realizada no Fluminense, sábado último. A bonita Leila Marise Figueiredo fêz sucesso. • Os casais Adib Estrêla e Geraldo Fonseca convidam para o casamento de seus filhos, Adalberto e Mariza, no próximo dia 29, às 18,30 horas, na Igreja dos Capuchinhos. • A encantadora Glorinha Pires Rebelo foi o centro das atenções da "Noite do Café", realizada pelo Grajaú. Detalhes, amanhã. • Deverá ser de gravata prêta e vestido decotado a grande festa que o Centro Israelita Brasileiro vai oferecer à srta. Cléis Cohen pela sua bonita classificação de "Senhorita Rio". Por falar nisto até se comenta o obsurdo da desclassificação da srta. Gisele Rozenwalu. A verdade é que a menina é realmente culta e, conforme declarou determinada pessoa, era realmente a favorita absoluta do concurso, devido à sua cultura geral que era superior à das demais candidatas. • Tudo pronto para a viagem da "Embaixada da Beleza", que participará de uma festa em Barra Mansa, em benefício da Casa dos Lázaros. • Por hoje é só.

Breviário de Gide

Literatura

AOS 28 anos de idade publicava André Gide um livro que era uma espécie de agenda ou breviário de sua filosofia moral. "Nele me pus sem arrebiques nem pudor" — informava no prefácio. A edição redundou em fracasso literário e comercial. A crítica silenciou por completo. Em 10 anos venderam-se 500 exemplares. Chamava-se o livro "Les Nourritures Terrestres".

Teve êsse comêço melancólico a obra que mereceria a maior consideração do futuro — leitura obrigatória para quem se interessa em conhecer o pensamento gideano. Lançada em fins do século passado, sai agora em português sob o título "Os Frutos da Terra" traduzida por um grande conhecedor da língua e literatura francesas Sérgio Millieta, e por iniciativa da Difusão Européia do Livro.

SÃO páginas em que um espírito altamente complexo, já na mocidade, deposita os seus anseios mais variados de fauno e de anjo, numa oscilação que sobreviveria à experiência dos anos. Vejamos alguns exemplos:

"Que meu livro te ensine a te interessares mais por ti do que por êle próprio — depois por tudo o mais — mais do que por ti".

"Tôda criatura indica Deus, nenhuma o revela".

"Não basta ler que as areias das praias são doces; quero que meus pés nus as sintam... E-me inútil todo conhecimento que uma sensação não preencheu".

"Há esperas noturnas de não se sabe que amor".

"Ao despertar todos os meus desejos tinham sêde. Dir-se-ia que dormindo tivessem atravessado desertos".

"Fiz-me vadio para poder roçar tudo o que vadia: tomei-me de ternura por tudo o que não sabe a que se aquecer, e amei apaixonadamente tudo o que vagabundeia".

"Ser tornava-se-me imensamente voluptuoso. Desejara provar tôdas as formas da vida: as dos peixes e as das plantas. ... tôdas as alegrias dos sentidos, invejava ... do tato".

"O que nenhum outro poderia dizer tão bem quanto tu mesmo, não o digas — e o que poderia escrever como tu, não o escrevas. Só te apegues em ti ao que sintas que não se encontra alhures senão em ti, e cria em ti, impaciente e pacientemente, ah! o mais insubstituível dos sêres".

Na mesma edição brasileira figura "Les Nouvelles Nourritures" ("Os Novos Frutos"), escrito após a famosa viagem de Gide à URSS.

Poeta processa editôra

MANUEL Bandeira impetrou ação na 17ª Vara Cível contra a Editôra Casa do Estudante do Brasil, para que lhe preste contas dos direitos autorais de suas obras "Guia da Cidade de Ouro Prêto" e "Apresentação da Poesia Brasileira". Os que conhecem de perto o poeta de "Carnaval" não duvidam que êle leve até o fim êsse processo. Doente muitos anos e já septuagenário, Bandeira possui, no entanto, uma disposição de rapaz. Não tem ... Bahia, nunca fugiu de briga.

Bom para renovar métodos

Astrologia — Prof. Mirakoff

HOJE, 12-7-1961 (quarta-feira) — Lua Nova às 14h 52 m. Bom para negócios novos e renovar seus métodos de trabalho. Poderá também consultar médico, dentista ou advogado.

ACONTECERÁ HOJE AO LEITOR:

Seguem-se as possibilidades felizes ou não de hoje, com horas e números favoráveis, para todos os leitores nascidos em quaisquer dia, mês e ano nos períodos abaixo:

ENTRE 22 DE DEZEMBRO E 20 DE JANEIRO (Capricórnio)
Há previsões de notícias agradáveis de âmbito social. Tenha cuidado com as transações financeiras e pense sempre em restabelecer um equilíbrio entre receitas e despesas. 8, 9 e 10; 34, 35 e 36 (horas e números).

ENTRE 21 DE JANEIRO E 18 DE FEVEREIRO (Aquário)
Aceite de bom grado o trabalho de equipe e opiniões sôbre organização de fórmulas práticas para soluções de questões financeiras. 10, 14 e 15; 31, 44 e 53 (horas e números).

ENTRE 19 DE FEVEREIRO E 20 DE MARÇO (Peixes)
Acontecimentos auspiciosos estão em formação e terá por fôrça de projetá-los nos ambientes requintados. 7, 19 e 22; 23, 34 e 55 (horas e números).

ENTRE 21 DE MARÇO E 20 DE ABRIL (Aires)
Sua mente é ativa e irá dotá-lo de bons pensamentos para conhecimento perfeito dos métodos mais rápidos para vencer na vida. 10, 11 e 12; 23, 33 e 54 (horas e números).

ENTRE 21 DE ABRIL E 20 DE MAIO (Touro)
Seus interêsses pessoais merecem maior atenção para então poder colaborar de maneira mais eficiente sem prejuízos futuros. 14, 16 e 16; 20, 31 e 42 (horas e números).

ENTRE 21 DE MAIO E 20 DE JUNHO (Gêmeos)
Seus esforços serão coroados de êxito, principalmente nos setores educacional e financeiro 8, 9 e 10; 34, 35 e 36 (horas e números).

ENTRE 21 DE JUNHO E 22 DE JULHO (Câncer)
Procure uma associação sentimental e terá maiores oportunidades de vencer as dificuldades com mais coragem e mais ràpidamente. 8, 9 e 10; 34, 54 e 66 (horas e números).

ENTRE 23 DE JULHO E 20 DE AGÔSTO (Leão)
Os interêsses monetários estão em boas perspectivas e haverá forte tendência a lucros altos em negócios de compra e venda. 8, 14 e 15; 34, 56 e 78 (horas e números).

ENTRE 21 DE AGÔSTO E 22 DE SETEMBRO (Virgem)
Tenha mais coragem e enfrente os mais fortes para saber que a vontade é fôrça indomável 9, 10 e 14; 56, 57 e 58 (horas e números).

ENTRE 23 DE SETEMBRO E 22 DE OUTUBRO (Libra)
Continue no seu roteiro e com perseverança terá o prêmio da vitória. Não se afaste daqueles que lhe dão prazer em viver e o ajudem a prosseguir.

ENTRE 23 DE OUTUBRO E 22 DE NOVEMBRO (Escorpião)
O amparo sempre será o melhor meio de poder viver mais feliz e por isso agradeça todo bem recebido. 8, 9 e 10; 35, 36 e 38 (horas e números).

ENTRE 23 DE NOVEMBRO E 21 DE DEZEMBRO (Sagitário)
Fortaleça os laços de amizade com a criatura amada e terá mais ânimo para avançar e recuar nos momentos precisos. Cuide de sua aparência pessoal e será feliz. 9, 16 e 20; 56, 57 e 58 (horas e números).

CABELO BRANCO?
Orf-Léne
está mais cc... ...
TINGE MELHOR

Registro

1748 — Morre, em Portugal, Rodrigues de Freitas.
1812 — Nasce, na Itália, Amélia de Beauharnais, mais tarde Imperatriz do Brasil.
1831 — Insubordinação do Batalhão 26, aquartelado no Mosteiro de São Bento.
1836 — Nasce, na Bahia, Franklin Doria, futuro barão de Loreto.
1840 — Fundação da Sociedade Portuguêsa de Beneficência, no Rio de Janeiro.
1846 — Nasce, em Campos, Batista de Lacerda.
1955 — Morre, no Rio de Janeiro, a cantora lírica Carmem Gomes, professôra da Escola Nacional de Música.

ANIVERSARIOS

SENHORES:

Joaquim Sales — Figura conhecida da sociedade brasileira, comemora seu aniversário. O sr. Joaquim Sales é pai do sr. Aluísio Sales, um dos nomes "top" de nosso mundo financeiro. E, certamente, o sr. Joaquim Sales receberá os cumprimentos de seus inúmeros amigos e admiradores.

— Prof. Anísio Teixeira; dr. Joaquim Solae; dr. Carlos de Sousa Duarte; dr. Abelardo Figueira Ramos; Orígenes Lessa; dr. Sebastião de Oliveira Gomes; prof. Geraldo Pessoa Cavalcânti; dr. José Tinoco Barreto; Abelardo Figueiredo Ramos; Moacir Ferreira.

— Transcorreu ontem a data natalícia do sr. Adolfo Núnes.

SENHORAS:

Dra. Heloisa Rosa Pucci; Nair Ferreira Antunes; Hermínia Marques Pinto Mendes; Djanira Assunção Rosário; Maria de Lurdes Mendes; Dulce Guedes de Melo; Edméia Pereira Bastos, espôsa do sr. Aderbal da Mota Bastos.

MENINAS:

Completa anos hoje a menina Maria Alice Genu, filha do casal dr. Ernani Genu.

ALMOÇOS

Manezinho Araújo, a grande figura do rádio e da televisão, o famoso Rei das Emboladas, vem realizando, todos os sábados, suas tradicionais feijoadas amigas, na buate do Olímpico Clube, agora sob sua direção, na Rua Pompeu Loureiro, 116, em Copacabana. E' o ponto de encontro de amigos para, em reunião cordial, saborearem boa comida com alegria e bate-papo.

AÇÃO DE GRAÇAS

Por motivo do aniversário natalício de seu benemérito, Comendador Franklin Bebiano Ceppas, que transcorre sexta-feira, dia 14, a Escola Maria Raythe fará celebrar domingo, dia 16, às 7 horas, em sua capela na Rua Hadock Lôbo, 233, missa em ação de graças pelo evento.

MISSAS

Professôra Jardelina Rodrigues da Silva — Por alma da saudosa professôra Jardelina Rodrigues da Silva será celebrada missa na próxima sexta-feira, dia 14, às 9,30 horas, na capela de Nossa Senhora das Graças, no Colegio Militar.

FALECIMENTOS

Faleceu o jornalista Rubens Ferreira das Trinas, figura bastante conhecida nos meios jornalísticos, tendo trabalhado em numerosos jornais desta cidade como ilustrador, assinando suas caricaturas com o nome de Trinas Fox. O sepultamento efetuou-se ontem pela manhã, saindo o feretro de sua residência, em Anchieta, para o cemitério de Ricardo de Albuquerque. A Associação Brasileira de Imprensa, da qual Trinas Fox era sócio, ao ter conhecimento do passamento do conhecido colaborador dos jornais do Rio, fêz hastear em funeral o pavilhão social, tendo apresentado condolências à família enlutada.

Farmacia Kosmos
MEDICAMENTOS DE INTEIRA CONFIANÇA
PREÇOS DE DROGARIA
RUA ARQUIAS CORDEIRO N.º 272
TEL.: 29-1003

Presença ruinosa do super-canastrão Yul Brynner

"Presentes de Gregos"

Cinema — G. & R. Santos Pereira

CERTOS produtores e diretores ainda não se convenceram de que o sr. Yul Brynner é um irremediável canastrão, e que sua presença pode comprometer definitivamente um filme que até poderia ser muito bom, estando êle ausente. Não é o caso de "Presente de Gregos", comédia satírica produzida e dirigida por Stanley Domen, fita que o famigerado careca corrompe com sua total burrice cinematográfica e infesta com sua obcecante presença, e cujo argumento fora elaborado com espírito e humor, com sentido de sátira e, quase sempre, com deliciosa ironia, mas cuja principal personagem, exatamente confiada a Yul Brynner, lhe tira, em grande parte, tôda a graça. Ficam restando alguns diálogos realmente engraçados e espirituosos, sobretudo os ditos pelo rei destronado, personagem vivida com humor adequação e inteligência por Noel Coward, o prestigioso teatrólogo inglês, também excelente ator.

"Presente de Gregos" é sempre uma boa comédia nos momentos em que Yul Brynner está ausente do campo visual da câmara, e que, infeliz e desgraçadamente, são pouquíssimos. A história do "gangster" que é deportado para uma ilha da Grécia, onde nascera, de quem seus antigos sequazes desfalcam do cobiçado milhão de dólares, e que, "pronto" e confinado à ilhota entediante, planeja roubar a riquíssima coroa do rei destronado Pavel II, ex-soberano da "Anatólia", no que é prejudicado pela intervenção de uma lourinha mais escrupulosa, apaixonada pelo ex-pistoleiro, que provoca um desfecho inesperado à trama do furto, — esta história poderia ser transformada numa irresistível comédia, das melhores dos últimos anos, não fôsse a canastronice revoltante do careca famigerado e também a falta de melhor "engenho e arte" de Stanley Donen, que nunca foi e nem será um Frank Capra ou um Preston Sturges. Sua fita, por essa razão, diverte e faz rir, em alguns momentos, mas não passa disso. E' regular, tem certa vivacidade e um razoável conteúdo de sátira e ironia, os melhores e mais eficazes condimentos da comédia.

Sim: querem o hotel para os mendigos

SURGIU, como era de esperar-se, num dos jornais cariocas, uma voz defensora da esdrúxula idéia de transformação do Hotel Quitandinha em "Cidade do Cinema". O defensor acha viável, e está bem, o que é pior, a sugestão das autoridades municipais de Petrópolis, encaminhada ao Grupo Executivo da Indústria Cinematográfica, para estudos. Chega a afirmar que os paulistas, também discordantes da idéia, foram movidos por ciúmes e temor de perder São Paulo a hegemonia do cinema no Brasil. Insinua egoísmo nos paulistas que criticaram a sugestão petropolitana, acrescentando que São Paulo já tem a "Vera Cruz", com seus estúdios bem montados, e que o Rio necessita de instalações adequadas para o desenvolvimento de sua indústria cinematográfica. Colocando-se contràriamente à idéia da "Cidade do Cinema" os paulistas pretenderam sabotar os esforços pelo desenvolvimento do cinema carioca. O articulista, como se vê, põe culpa na ciumada que julga existir entre o Rio e São Paulo quando, na verdade, o que há é diferença de mentalidade.

É inegável que o Rio necessita de bons estúdios, com urgência, inadiàvelmente. Mas daí a defender a transformação do Hotel Quitandinha nesses estúdios vai todo um abismo de incongruência e de reflexão apressadíssima (o que é pior do que não refletir), além de constituir um raciocínio indigente, falando-se de hotel de luxo para mendigos (luxo: Hotel Quitandinha; mendigo: cinema nacional). Não vamos repetir aqui os argumentos já expostos em nossa coluna, dias atrás. Êles apenas refletem o bom senso, a lógica, a clareza mental. Na verdade, ninguém, de forma alguma, de sã consciência, poderá defender eterna e impunemente a idéia estúpida, idiota e até acintosa à classe cinematográfica brasileira que não clama e nem pede por hotéis de luxo, por "cidades de cinema", e sim por medidas eficazes, práticas, efetivas de estímulo às atividades cinematográficas. O cinema brasileiro, de forma alguma, indica o topo da serra de Petrópolis como local adequado para instalação de estúdio cinematográfico, pois sua ignorância e sua megalomania não chegam a tanto. O Hotel Quitandinha fica exatamente no centro de fenômenos meteorológicos e regime pluviométrico especiais. Essas condições atmosféricas anormais impedem, durante boa parte do ano, qualquer possibilidade de filmagens em exterior. Só isso bastaria para contra-indicar o "Quitandinha". Greg Tolland, o fabuloso diretor de fotografia norte-americano, falecido prematuramente, anos atrás, e que estêve no Brasil por alguns meses, percorrendo-o de Norte a Sul, afirmou a jornalistas que se o Brasil chegasse a ter sua própria e próspera indústria de filmes, esta deveria localizar-se nas imediações de Belo Horizonte, cuja luminosidade e normal regime pluviométrico eram condições que considerava superiores à Califórnia, onde surgiu Hollywood. Nesse sentido também os paulistas erraram, ao construir a "Vera Cruz" em São Bernardo do Campo, nas vizinhanças da Serra do Mar, com grande e prejudicial pluviosidade. A falta de melhores estudos técnicos para a construção dos estúdios causou, posteriormente, grandes contrariedades à emprêsa. Pretender repetir o êrro da "Vera Cruz", no Rio, sobretudo em tempos de tanta penúria financeira, instalando-se estúdios em Petrópolis, num hotel de luxo, construído para ser hotel, e não estúdio de cinema, chega a ser coisa de lunáticos. Lima Barreto, o diretor de "O Cangaceiro", filme elogiadíssimo por certos críticos cariocas, falando sôbre êste lamentável assunto da "Cidade do Cinema" declarou que "transformar o Quitandinha" em Cidade do Cinema seria a mesma coisa que transformar a "Vera Cruz" em hotel de luxo". Eis uma resposta espirituosa, acachapante, fulminante, inteligente.

Urge um mínimo de bom senso em tôda esta história. O sr. Flávio Tambellini o tempo em conversa com êstes cronistas, manifestou-se absolutamente contrário à idéia da "Cidade do Cinema". Vamos construir estúdios de cinema no Rio, vamos lutar por melhores condições para a atividade cinematográfica nesta Cidade Maravilhosa. Mas vamos escolher locais adequados, banhados por sol, em região sêca, luminosa, tranquila. Nunca em Petrópolis ou em Teresópolis, cidades muito aprazíveis para um fim-de-semana repousante, nunca para cinema. Ou será que o problema do cinema brasileiro se resolve com "week-ends"?

"RÉPLICA" ESTÁ EM CIRCULAÇÃO

RIO —

Um nôvo e vibrante semanário político está circulando há alguns dias no Estado da Guanabara. Trata-se de "Réplica-Símbolo da Imprensa Livre", cuja direção está sob a responsabilidade de Claudionor Luttgardes Cardoso de Castro.

O seu diretor de Relações Públicas é o conhecido Araker dos Santos Lima, estando seu corpo redatorial constituído por Alexandre Gabriel Gedey, Saldanh. Marinho, Adolfo Cruz, Edson Lobão, Léo Pacheco de Oliveira, Luís D. Borges e outros. O departamento fotográfico está a cargo de Dinard.

CABELOS BRANCOS
JUVENTUDE ALEXANDRE
EVITA-OS, SEM TINGIR

HISTÓRIA EM CAPÍTULOS DE "SPARTACUS", UMA PRODUÇÃO BRYNA DISTRIBUÍDA PELA UNIVERSAL-INTERNATIONAL

(EXCLUSIVO PARA O DC)

Varinia nunca é designada para Spartacus, que jamais teve contato com uma mulher, e a jovem fica impressionada com sua inocência e sua pobreza. (Continua amanhã)

"ARCO IRIS NO GÊLO": HOJE

A partir de hoje o público terá, no Maracanãzinho, o espetáculo de patinação sôbre o gêlo "Arco Iris no Gêlo" que teve a sua carreira interrompida pelo Campeonato Sul-Americano de Basquetebol, quando maior era a afluência de público ao mais lindo dos ginásios. O elenco que volta ao Rio depois de vitoriosas apresentações em São Paulo e na Bahia, traz legítimos ases da patinação sôbre o gêlo, entre êles campeões europeus, tricampeões olímpicos, campeões da acrobacia sôbre o gêlo e mais aquêle famoso chimpanzé "Spanky", que empolga quando desliza de patins sôbre a pista de gêlo, dá saltos mortais, pula obstáculos e faz muitas outras coisas que só um ser humano pode executar. Assim, hoje, quarta-feira, dia 12, às 20,45 horas, no Maracanãzinho, teremos reaparecimento do "Arco Iris no Gêlo". Para maior facilidade dos espectadores os ingressos estão à venda nos guichets da Gare da Central do Brasil, nas bilheterias do Teatro Municipal e na Agência de "O Globo", em Copacabana. — Na foto um flagrante parcial da chegada dos artistas alemães.

Servidores do INP vão ter assistência: IPASE

Relações Públicas

DE ACÔRDO com o convênio assinado pelos senhores Paulo Bornhausen e Milton Bolivar de Araújo, respectivamente presidentes do Instituto Nacional do Pinho e do Instituto de Previdência e Assistência aos Servidores do Estado, funcionários daquela autarquia econômica passarão, daqui por diante, a receber assistência médico-hospitalar e social nas capitais e cidades do interior onde o IPASE possua serviço médico.

O convênio, que terá a duração de quatro anos podendo ser prorrogado ou rescindido a qualquer tempo, permite o atendimento também dos dependentes dos servidores do Instituto Nacional do Pinho que por sua vez recolherá, mensalmente, aos cofres do IPASE, o montante correspondente a 4 por cento sôbre os vencimentos de todos os seus funcionários.

Banco do Nordeste do Brasil S. A.

O orçamento de aplicação do Banco do Nordeste do Brasil S. A. totaliza 8 bilhões de cruzeiros para o corrente exercício, sendo que 5 bilhões serão destinados para empréstimos à produção de bens (3 bilhões para a indústria e 2 bilhões para a agricultura) e os restantes 3 bilhões para empréstimos com o objetivo de facilitar o escoamento da produção.

Conferência

Sôbre o tema "Estruturas pré-fabricadas de concreto protendido", o engenheiro Válter de Almeida Braga vai realizar hoje, às 18 horas, no Clube de Engenharia, uma conferência promovida pelo Departamento de Atividades Técnicas daquele clube.

Congresso

Com uma missa que será celebrada no próximo dia 16, às 10 horas, pelo cardeal dom Jaime de Barros Câmara, terá início, em nossa capital o II Congresso Latino-Americano de Enfermagem, que funcionará na Escola Nacional de Música e cujo encerramento está previsto para o dia 22, com uma peregrinação à Basílica de Aparecida do Norte. Na sessão solene de abertura, discursarão a presidente do CICIAMS, senhora Celina Arauz de Provano, presidente da Associação Brasileira de Enfermagem, senhora Marina de Andrade Resende, e o orador oficial, professor Raimundo Muniz de Aragão.

Caixas Econômicas

O senhor Max da Costa Santos, consultor jurídico da Universidade do Brasil e um dos principais assessores do ministro da Fazenda, é o nôvo presidente do Conselho Superior das Caixas Econômicas.

NÔVO RECORDE DE VÔO RIO-LISBOA

RIO —

Nôvo recorde foi estabelecido pela Panair do Brasil, na travessia Rio-Lisboa, quando o seu jacto DC-8, prefixo PP-PDS, cobriu aquele percurso em apenas 8 horas e 33 minutos de vôo direto. À frente da tripulação estava o comandante Carneiro, completando-a o comandante Saladi, pilotos Curvelo e Pinheiro, radionavegador Osmar e comissários Augusto, Ailton, Glaucio, Traut, Penha, Heidita e Karin. Na ocasião, o DC-8 realizava uma viagem regular, a de número 22, com destino a Londres, com escalas em Lisboa e Paris.

Lacerda

Madrugada — Mister Eco

NO movimentadíssimo "Alfredão", o barzinho do galã cinematográfico e "maître d'hotel" Alfredo Inácio, há um garçom cuja semelhança física com o nosso heróico governador lhe valeu a alcunha de Lacerda, solicitado a todo instante para resolver — e resolve — o problema de certas águas, o que faz solicitamente e sem auxílio de grupos de trabalho. Lacerda é, assim, atração permanente do "Alfredão", com a vantagem de dar duro a semana inteira e pouco se importando com o bem-bom de Brocoió. E — o que é importantíssimo — sabe sempre o bicho que está dando dentro da noite.

A noite é de Carminha

A CANTORA Carminha Mascarenhas receberá as homenagens do Texas-Bar, pelo lançamento do seu mais recente "long-play" para a Copacabana Discos, que tem o título de "A Noite é de Carminha" e do qual o colega Everardo Guilhon, diretor daquela emprêsa gravadora, ainda não se dignou enviar o exemplar do Augusto Míster. A noite de hoje no Texas é de Carminha, com um jantar a que comparecerão inúmeros convidados.

CARMINHA MASCARENHAS
Festejada no Texas

Pelé dantesco

EM carta ao jornal italiano "Tuttosport", assim se expressou um fã piemontês, sôbre Pelé: "Só mesmo Dante, sòmente o gênio do poeta da "Divina Comédia" poderia descrever dignamente Pelé, sua fantástica mobilidade, seu grande e ótimo caráter. Dante, se fôsse vivo, escreveria um poema com Pelé personagem principal. Os papéis secundários o poeta encontraria entre os diretores do "Santos" que não querem de forma alguma ceder o fabuloso jogador, nem que lhes fôsse pago a pêso de platina e entre aquêles presidentes de clubes europeus que tentam contratar Pelé em vão. O poema dantesco seria esplêndido, o enrêdo vasto e complexo, o protagonista lendário, as personagens divertidas e ingênuas, o cenário cômico e furioso". (ANSA)

Jambete em disco

A JAMBETE Geneci vai circular em disco brevemente, com um setenta-e-oito rotações para a nova etiquêta "Vila", tendo numa das faces um samba de Jorge Roberto Kelly e na outra um de Noel Rosa. Genesi deverá gravar também um "long-play" com o "supporting" do conjunto vocal "Os Cariocas".

Confraternização

BAILARINAS e bailarinos do grupo The Boots McKenna Dancers foram recepcionados na madrugada de hoje, no Havai-Bar, com um coquetel oferecido por alguns artistas brasileiros do elenco de "Vive Les Femmes". Os norte-americanos terminaram ontem o contrato com o Night and Day e serão substituídos por um conjunto de passistas e ritmistas, chefiado por Eliseu Félix.

Rapidíssima

— PERDI o primeiro "round", mas ganhei os outros...

— Tá bem, Karadaglan.

Paul Robeson

ACHA-SE gravemente enfêrmo em Berlim Oriental o cantor negro norte-americano Paul Robeson. O famoso artista se preparava para se exibir no Festival de Rostock, na zona soviética da Alemanha, e teve que desistir do mesmo.

'Show' do Copa

JÁ se encontra em mãos do sr. Oscar Ornstein a proposta da Midas Propaganda S. A. para a realização de um grande espetáculo brasileiro no Golden-Room do Copacabana Palace. O conhecido diretor de relações públicas do famoso hotel estuda os planos, que contêm sugestões de grande porte para a efetivação de um extraordinário e deslumbrante "show", no qual seriam investidos alguns milhões de cruzeiros.

MONSUETO
O sambista de "Lamento da Lavadeira", com seus Infernais Ritmistas, pinguepongueia tôdas as noites entre o "Show"-Bar e a buate Pigalle. "Show", um montão assim

Revelação

JOGADOR de futebol famoso nos bons tempos, dono de oficina mecânica e de restaurante, Silvio Hoffman vai agora mostrar os seus dotes histriônicos na capital paulista, estreando como ator na peça "Defunto Zero Quilômetro", de José Vasconcelos, ao lado do autor, de Válter Dávila e Otelo Zeloni, entre outros. Misteriosos são os ares da paulicéia desvairada.

Leni no Crepúsculo

A CANTORA Leni "Sambop" Andrade, revelação das noites cariocas no ano passado, deixou o Bottles Bar e, dentro de alguns dias estará estreando no Crepúsculo, como primeira atração daquela casa, agora apresentando música ao vivo. Leni, embora há pouco tempo surgida já tem o seu público, que, por certo, passará a marcar encontro na bem montada casa do Michel.

ACÔRDO EM AEROVIAS E VARIG

RIO —

De acôrdo com os entendimentos havidos entre a nova Diretoria da AEROVIAS BRASILIA e a VARIG, os vôos iniciados em São Paulo ou no Rio com destino a Miami, serão operados com aeronaves Super-G Constellation de propriedade da VARIG, fretados pela AEROVIAS BRASILIA.

Este serviço será executado na parte técnica por tripulantes da AEROVIAS BRASILIA com alguns comissários da VARIG.

CARTAZ

TEATROS

BOLSO — 27-3122 — "Inimigos Íntimos" — Comédia de Barillet Grédy com Aurimar Rocha, Nicette Bruno e Paulo Goulart. Diàriamente às 21,15 horas. Aos sábados e domingos vesperais às 16,15 horas.

DULCINA — 32-5817 — "O Sorriso de Pedra". De Pedro Bloch com a Cia. de Henriette Morineau. Diàriamente, às 21 horas. Vesperais, às quintas e domingos, às 16 horas.

GINÁSTICO — 42-4521 — "Beijo no Asfalto" de Nelson Rodrigues com Fernanda Montenegro, Sérgio Britto e Ítalo Rossi. Apresentação do Teatro dos Sete. Diàriamente às 21 horas. Vesperais às quintas e domingos, às 16 horas. Aos sábados às 20 e 22,15 horas.

IMPERIAL — 22-8712 — "Leito Nupcial" — Comédia de Jean De Hartog, tradução de Raimundo Magalhães Júnior, com Dercy Gonçalves e sua Companhia. Diàriamente às 20,30 e 22,30 horas. Vesperais às 16 horas aos sábados e domingos.

MESBLA — 22-7627 — "Arsênico e Alfazema" — Com a Cia. Tônia-Celi-Autran. Estréia, dia 13, às 21 horas.

NACIONAL DE COMÉDIA — 22-0367 — "Casar ou Experimentar". Comédia de Lawrence Roman com Álvaro Aguiar e Graciinda Freire. Apresentação do Studio A. Diàriamente, às 21 horas. Aos sábados, às 20 e 22,15 horas.

PRAÇA — 27-2003 — "Felisberto do Café". Comédia de Gastão Tojeiro com Teresa Raquel, Carmen Sylvia, Claudio Corrêa e Castro e Dante Filho. Diàriamente às 21,30 horas. Vesperais aos sábados e domingos às 16 horas.

RIO — 43-9051 — "Círculo Vicioso". Comédia de Somerset Maugham com Maria Sampaio, Ziembinski e Sadi Cabral. Diàriamente às 21 horas. Sábados e domingos às 20 e 22 horas. As quintas e domingos, vesperais, às 16 horas.

SANTA ROSA — 47-5641 — "Procura-se uma Rosa". De Pedro Bloch, Vinicius de Moraes e Glaucio Gill com Norma Bengell, Cecé Valadão, Araci Cardoso, Agildo Ribeiro, Dirce Migliaccio e Antônio Patiño. Diàriamente às 21 horas. Vesperais aos sábados, domingos e feriados às 16,30 horas. Aos sábados às 20 e 22 horas.

CINEMAS

ART PALÁCIO (Copacabana) — "O Batom". Drama italiano (Grande Prêmio no Festival de San Sebastian) com Pietro Germi e Laura Vivaldi. Às 13,30, 15,30, 17,20, 20 e 22,30 horas. Censura, 18 anos. Apresentação da Art Filmes.

VITÓRIA, ROXY, MIRAMAR, MONTE CASTELO, SÃO JOSÉ, CHAMBI, RIO BRANCO, AZUL, NACIONAL, S. JOÃO e ALFA — "Quanto Mais Samba Melhor". Comédia nacional com Cyll Farney, Vagareza e Jaime Costa. Às 14, 16, 18, 20 e 22 horas. Censura, 10 anos. Apresentação da Atlântida.

Atualizações de programas poderão ser feitas em cartas dirigidas à nossa redação. Avenida Rio Branco, 25-sobreloja em nome de Noel Trachtenberg.

METRO PASSEIO, METRO COPACABANA, METRO TIJUCA, PAX, RICAMAR, PALÁCIO HIGIENÓPOLIS e MELLO (Penha) — "Tamango". Drama francês (em tecnicolor) com Curd Jurgens, Dorothy Dandridge e Jean Servais. Às 12 (sòmente no Metro Passeio), 14, 16, 18, 20 e 22 horas. Censura, 18 anos. Apresentação da M.G.M.

SÃO LUÍS, MADRID e SANTA ALICE — "A Teia de Renda Negra". Drama americano com Doris Day, Rex Harrison e John Gavin. Às 13,20, 15,30, 17,40, 19,50 e 22 horas. Censura, 14 anos. Apresentação da Universal International.

BRUNI (Flamengo) — "Meu Último Tango". Drama espanhol (em tecnicolor) com Sara Montiel e Maurice Ronet. Às 14, 16, 18, 20 e 22 horas. Censura, livre. Apresentação da Condor.

IMPÉRIO — "O Belo Antônio". Drama italiano (Premiado pelo M.A.M.) com Marcello Mastroianni, Claudia Cardinale e Pierre Brasseur. Às 14, 16, 18, 20 e 22 horas. Censura, 18 anos. Apresentação da Art Filmes.

REX, COPACABANA, LEBLON, CARIOCA, NATAL e MARAJÁ — "Presente de Gregos". Comédia americana com Yul Brynner, Mitzi Gaynor e Noel Coward. Às 14, 16, 18, 20 e 22 horas. Censura, 14 anos. Apresentação da Columbia.

FLORIDA e ESKYE (Tijuca) — "O Círculo Vicioso". Drama francês com Louisa Colpeyn e Claude Farrel. Às 14, 16, 18, 20 e 22 horas. Censura, 18 anos. Apresentação da Nova América Cinematográfica.

CAPITÓLIO, RIAN, GUANABARA, AMÉRICA, AVENIDA, MELLO (Bonsucesso) — "As Mil e Uma Noites". Aventuras (americano em tecnicolor) com John Hall, Maria Montez e Sabu. Às 14, 16, 18, 20, e 22 horas. Censura, 10 anos. Apresentação da Universal International.

PAISSANDU — "Segrêdos de Amor". Drama francês (premiado no Festival de Bruxelas) — com Raymond Pellegrin e Dawn Addams. Às 14, 15,40, 17,20, 19, 20,40 e 22,20 horas. Censura, 18 anos. Apresentação da Franco-Brasileira.

PALÁCIO — "Heróicas". Drama alemão (em tecnicolor) com Marianna Koch, Johanna Von Koczian e Paul Hubschmid. Às 14, 16, 18, 20 e 22 horas. Censura, livre. Apresentação da UFA.

CARUSO (Copacabana) — "Teria Sido Ela?". Policial francês com François Perier e Annie Girardot. Às 14, 16, 18, 20 e 22 horas. Censura, 18 anos. Apresentação da Nova América Cinematográfica.

ART PALÁCIO (Tijuca), RIVIERA e PATHÉ — "Minha Luta". Documentário sueco sôbre Hitler, o Assassino do Século. Às 14, 16, 18, 20 e 22 horas. Censura, 14 anos. Apresentação da França Films.

ÓPERA — "A Balada do Soldado". Drama russo (premiado no Festival de Cannes) com Vladimir Ivachov e Janna Prokhorenko. Às 14, 16, 18, 20 e 22 horas. Censura livre. Apresentação da Condor Filmes.

COLISEU — "Mr. Smith no Mundo Naturista". Uma viagem maravilhosa (em tecnicolor) através das colônias de nudismo da Europa. Às 14, 16, 18, 20 e 22 horas. Censura 18 anos. Apresentação da Nova América Cinematográfica.

RIVOLI — "Os Boas-Vidas". Drama italiano com Alberto Sordi e Leonora Ruffo. Às 14, 16, 18, 20 e 22 horas. Censura, 14 anos. Apresentação da Horus Filmes. Uma seleção ABCC.

ASTÓRIA, IRAJÁ e VAZ LOBO — "Jovens Anos de Uma Rainha". Musical alemão (em tecnicolor) com Romy Schneider. Às 14, 16, 18, 20 e 22 horas. Censura, livre. Apresentação da Condor Filmes.

PLAZA, MASCOTE, SÃO PEDRO, SANTA ALICE e FLUMINENSE — "Hércules e a Rainha da Líbia". Aventuras (italiano em tecnicolor) com Steve Reeves e Sylva Koscina. Às 14, 16, 18, 20 e 22 horas. Censura, 10 anos. Apresentação da Condor Films.

AZTECA e IMPERATOR — "O Corcunda da Notre Dame". Drama franco-italiano (em tecnicolor) com Gina Lollobrigida e Anthony Quinn. Às 14, 16, 18, 20 e 22 horas. Censura, 14 anos. Apresentação da Condor Filmes.

ALVORADA — (Cinema de Arte) — "Matar ou Morrer". "Western" (americano) com Gary Cooper e Grace Kelly. Às 14, 15,40, 17,20, 19, 20,40 e 22,20 horas. Censura 10 anos. Apresentação da Condor Filmes.

ODEON, ALASKA, PIRAJÁ, FLORIANO, TIJUCA, MARACANÃ e LEOPOLDINA — "Dominados Pelo Ódio". Policial americano (em tecnicolor) com Charles Bronson e Susan Cabot. Às 14, 16, 18, 20 e 22 horas. Censura, 18 anos. Apresentação da Imperial Films.

R. PENIDO FOI SUSPENSO POR UM ANO

Pelo miôlo da raia

De OSCAR VARÊDA

*** Luar do Sertão teria corrido como Don Metralha.**
*** F. E. disse que não disse. Tem corrida dia 6.**
*** JCB vai doar mais quatro milhões para a FOM.**

O negócio é sério. Muito mesmo. E já está sendo investigado pela Comissão de Corridas do Jóquei Clube Brasileiro. — Houve a denúncia e agora o jeito é verificar, em busca de provas para as providências necessárias.

O cavalo que correu na corrida do dia 1º de julho último com o nome de DON METRALHA não teria sido o DON METRALHA. — Dizem que aconteceu um engano e foi colocado, na hora, para atuar, um outro muito parecido e também muito conhecido cujo nome seria LUAR DO SERTÃO.

O fato mereceu as atuais investigações, porque naquela oportunidade o falso DON METRALHA recebeu um número de pules, muito maior do que normalmente deveria receber. — Seu rateio eventual era de 56 cruzeiros. — Daí tôda a desconfiança da C.C. após receber o "serviço", iniciando assim as apurações que estão em pleno andamento.

DON METRALHA naquele dia, ou melhor, o LUAR DO SERTÃO, foi montado pelo Waldemiro de Andrade e havia sido negociado dias antes, tendo deixado as cocheiras de Miguel Gil. — Largou muito atrasado e ainda foi quinto. — Se realmente alguém se aproveitou premeditadamente do "golpe", deve ter perdido muito dinheirinho.

Domingo último DON METRALHA verdadeiro correu na mesma turma e vendeu em pules o esperado, tendo um rateio eventual de 152 cruzeiros e terminado na sexta colocação depois de largar normalmente.

Em resumo foi esta a denúncia levada dias atrás à Comissão de Corridas. — Desconhecemos se tal fato é realmente verdadeiro, assim como não conseguimos apurar se a C.C. já tem os nomes dos que teriam preparado tôda a história.

Diante da falta, no momento, de esclarecimentos complementares, não queremos aqui registrar a mínima desconfiança em tôrno dos proprietários, treinadores ou mesmo jóqueis, ou ainda, pessoas estranhas envolvidos na questão. — Apenas noticiamos o fato, pois sabemos que êle existe através da denúncia feita. — Não poderíamos mesmo acusar ninguém, pois não temos provas de que realmente aconteceu tudo isto. — Caberá, logicamente, à C.C. concluir suas investigações já iniciadas, para então, em nota oficial, confirmar ou desmentir tôda a novela. — E' o que aguardamos a partir dêste momento.

Outro fato que merecia um pronunciamento oficial e que se relaciona com a última vitória do cavalo RUMBOSO. — Dizem que faltou pêso suficiente para a desclassificação do animal, mas a história foi contornada na hora com cinco copos d'água...

Contando melhor. Ontem a coisa foi publicada num vespertino em versão do proprietário de GEPETO o segundo colocado na tal competição. Disse que enquanto buscavam na tribuna de profissionais o treinador Gonçalino Feijó para comunicar-lhe a falta de pêso, o jóquei Antônio Ricardo foi até o vestiário e bebeu uns copinhos d'água.

Quando Gonçalino Feijó chegou meio espantado, o Ricardo apareceu e prontificou-se a conferir o pêso, pois estava certo de que algo errado havia acontecido. Pisou na balança e o ponteiro, então, acertou tudo. Mandaram então baixar a bandeira e confirmar a vitória de RUMBOSO.

A história está lá publicada no vespertino resta agora a C.C., se realmente está interessada na questão, mandar investigar tudinho. Se não estiver, pode deixar pra lá, pois o prêmio já foi pago e também o precedente está aberto...

MUITO CONFIDENCIAL: — Dizem que os programas estão agora saindo às têrças-feiras, porque o comissário Guilherme Penteado quer estar presente ao ato. — Na segunda-feira não pode comparecer, por estar de plantão como médico na Maternidade Carmela Dutra, pertencente aos serviços do SESC. — E' o que dizem...

Foi sucesso e absoluto a promoção desta coluna em combinação com Rio Zero-Hora do Braga Filho. — A estréia da "feijoada dos colírios" no La Rondinella do bom beduíno Alberto Fadel, quase parou o trânsito na Avenida Atlântica. — Vanda Moreno, Herta Magna, Gladys e Lígia Rinelli foram os colírios homenageados. — Comparecimento de muita gente conhecida, como Paulo Gracindo, Mário Meira Guimarães, Henrique La Roque e Alá Batista. — Sábado tem mais.

O movimento de apostas em Cidade Jardim, no último domingo, atingiu aos 96 milhões. — Lá, vale dizer, as emissoras podem dar rateios e comentários antes dos páreos com palpites e tudo. — Existe completa liberdade de informação.

Aqui na Gávea o movimento baixou para os 54 milhões com proibição de rateios e comentários. — Sinal de que não há mesmo jeito. A Censura está de touca verdada...

Falar em Censura. — Os filmes do Grande Prêmio "Internacional", disputado recentemente em Lima, já chegaram. — Dizem que serão proibidos pela Censura ou "seu" Leite. Isto porque o filme mostra os rateios e os cavalos aparecem na projeção apenas com minúsculas celas e o resto do corpo despido...

A desculpa encomendada publicada ontem, tentando explicar a razão do adiamento na publicação dos programas da Gávea para as têrças-feiras, fará parte de um quadro no programa desta semana da TV-Rio "O Riso é o Limite"...

Morreu o cavalo NICE BOY na condução marítima que o levava para Pernambuco. Pneumonia a causa. — Imaginem os atletas que estão viajando de caminhão para o Ceará já há alguns dias...

Na lista dos convites para parelheiros argentinos que podem correr o próximo Grande Prêmio "Brasil", os nomes de PECHAZO e IMBROGLIO. — Quem informou foi o sr. Adair Eiras de Araújo.

Notícia surpreendente de ontem. ARTURO A foi inscrito na grande carreira de agôsto. — Isto depois daquela declaração do proprietário que o campeão portenho deveria entrar em repouso.

O conhecido veterinário José Moura foi portador de uma proposta ao proprietário de VIOLON CELESTE, líder feminina da atual geração. — Veio da Venezuela e vai até aos 5 milhões de cruzeiros, para a transferência da potranca. — Diante do volume de tutu é bem capaz de ser aceito o ótimo negócio.

Nilsa Briôni é exatamente êste divino colírio que hoje toma conta da nossa galeria. E a primeira adesão da semana à "Feijoada dos Colírios" de sábado próximo. E' olhar e dizer logo aos berros: Não precisa ir mais ninguéeeém!!!

Como já informamos o sr. Milton Lodi está empenhado em buscar na capital bandeirante as inscrições dos melhores potros e potrancas, para a "Milha Inaugural" do Jóquei Clube Guanabara com um milhão de cruzeiros. — Os primeiros contatos animaram bastante o agitado criador e proprietário carioca. Parece que êle vai trazer o fino para a grande disputa.

Uma desconhecida agência de publicidade recebeu a incumbência do lançamento de tôda propaganda para a estréia do Hipódromo da Ilha. — Vai começar o seu trabalho dentro de breves dias. — A idéia partiu dos srs. Vitor Bouças e Luís Vassalo da Comissão de Relações Públicas da nova entidade.

O Comitê de Imprensa vai convidar, para a estréia do Guanabara, dois representantes da crônica de turfe de São Paulo, um do Paraná e outro do Rio Grande do Sul.

A Cooperativa do Guanabara acaba de fechar negócio para a importação de 400 toneladas de aveia da Dinamarca. — Sinal de trabalho.

MUITO CONFIDENCIAL: — O Jóquei Clube Brasileiro apesar de não atravessar boa situação devido ao decreto-chiclete, vai cumprir o prometido ao governador Carlos Lacerda. — Dará mais duas escolas ao Estado da Guanabara através de duas doações de dois milhões à Fundação Otávio Mangabeira.

CORRESPONDENCIA: — Um ligeiro atraso na entrega, proporciona, sòmente agora, o registro de convite enviado pelo ator Delorges Caminha, convidando para um coquetel na apresentação do plano do que será o Clube dos Artistas do Rio de Janeiro. — Gratos pela lembrança e estamos torcendo pelo sucesso do empreendimento.

José Luís Pedrosa já recebeu seus novos pupilos do Stud Peixoto de Castro. — Mais nove. Entre êles Aix, Xenxem, Alca e Arge que vão se juntar a Xênio e Atreu que estavam há algum tempo com o Zé Veterinário.

O sr. Francisco Eduardo de Paula Machado pediu para desmentir a notícia ontem publicada aqui nesta coluna. — Ele não disse ao Gerson Cordeiro que o J.C.B. não daria corridas na Gávea no dia 6, justamente data da inauguração do Hipódromo da Ilha.

Ontem procuramos Gerson Cordeiro para saber se êle confirmava a informação que foi dada ao autor dêstes rabiscos, no domingo, na cabina de transmissão da Rádio Jornal do Brasil, no Hipódromo, na presença do comentarista Luís Reis. — Não encontramos o Gerson.

Aliás já está pronto o projeto para o próximo dia 6 na Gávea. — Diante do desmentido do presidente Paula Machado, resta apenas fazer um apêlo para que então o J.C.B. realize, naquele dia, uma reunião noturna com início marcado para as 20,30 horas. Assim dará chance ao turfista de comparecer à tarde, livremente, ao Hipódromo da Ilha. — E' uma sugestão e esperamos que os homens do J.C.B. aceitem, se estão realmente interessados em colocar tôda a questão entre as duas entidades num ambiente de compreensão e paz.

Como notícia final a grande vitória no turfe gaúcho sôbre o decreto-chiclete. — Foi concedida liminar no mandado de segurança impetrado em favor do Jóquei Clube de Canoas. — Assim poderá a entidade realizar corridas em dias úteis, bem como a venda de apostas em agências fora do Hipódromo.

Maneca em Portugal acabaria...

(Conclusão da 9a. página)

homem de sorte, pois em Portugal quem tenta suicidar-se vai para a cadeia".

Quem atendeu o telefonema do presidente vascaíno foi o sr. Adalerdo Nogueira, suplente de deputado pela Bahia, que ficou muito chocado com a explicação do sr. Alá Batista, que declarou estar contrariado pelos jornais terem estranhado sua omissão no caso. Sabe-se que o jogador, cujo estado de saúde ainda é grave, não quis ver o sr. Alá Batista depois que isto aconteceu.

BOATEIROS VENDEM PELÉ

SÃO PAULO —

A notícia circula nesta capital: Pelé será mesmo vendido ao Juventus da Itália, por uma quantia astronômica, a mesma que lhe foi oferecida, na recente excursão do Santos, à Europa. A notícia informa ainda, que Pelé teria conversado com os dirigentes de seu clube, que concordara, em princípio em negociar o seu passe, depois da "Copa do Mundo" de 62, em Santiago do Chile, dado o enorme interêsse demonstrado pelo fabuloso jogador, em aceitar a proposta feita pelo clube peninsular. Pelé seguiu para Baurú, de onde retornará na quinta-feira, em visita aos seus familiares, ocasião em que conversará detidamente com seu genitor, Dondinho.

Instituída...

(Conclusão da 9a. página)

de Bola Pesada" será realizado em nossas praias e também em Icaraí, sendo que suas inscrições estão abertas e serão encerradas no dia 25 vindouro. O certame que estamos promovendo é aberto aos clubes, universidades e corporações militares de todo o país, podendo cada associação ou corporação militar inscrever mais de uma equipe.

CONVITE: RAMOS

Está sendo convidado a participar dos trabalhos da regulamentação do "Torneio de Bola Pesada" um representante da equipe de Ramos. O representante da equipe de Ramos poderá comparecer à reunião de amanhã, às 18 horas, na sede da Federação do Remo, (Rua Araújo Pôrto Alegre, 56, 7º andar conjunto 709).

As inscrições para o "Torneio DIARIO CARIOCA de Bola Pesada" poderão ser enviadas para DIARIO CARIOCA, Av. Rio Branco, 25, sobreloja. Seção de Esportes.

Chaminés...

(Conclusão da 9a. página)

teria necessário, que se faça acompanhar de um bom guia.

BRADO DE ALERTA

Esperamos que nossa campanha tenha êxito pois desejamos que chegue o dia em que qualquer pessoa que tenha vontade e goste de excursionismo não decida sòzinho ir à qualquer lugar sem conhecer o necessário, procure um clube excursionista, pois tenho certeza que lá encontrará sempre um excursionista para lhe ajudar e orientar.

Vamos lançar um brado de alerta contra a ação individual de leigo no esporte, aproveito esta oportunidade para pedir a todos que nos cercam mais de perto que colaborem da melhor maneira dentro do possível, gostaríamos de contar também com a colaboração das autoridades, estamos dispostos a trocar idéias com qualquer pessoa interessada em nos ajudar a fim de encontrarmos a melhor maneira de evitar acidentes e poupar vidas. Quando encontrarmos alguém desligado dos clubes nas picadas, nas florestas e nas montanhas procuremos convencê-lo que existe uma maneira mais fácil, mais interessante e menos perigosa de se praticar excursionismo ou montanhismo. Os clubes estão aí.

Inscrições para a corrida de domingo

RIO —

Eis, o programa organizado pelo Jóquei Club Brasileiro para a tarde do próximo domingo na Gávea.

1.º PÁREO — 1.600 metros — Cr$ 120.000,00.

	Ks.
Judy	57
Vênus (*)	57
Isolde	57
Horacina	57
Jatinã	57
Russinha	57
Alula	57
Boleyn	57
Golea	57
Undécima	57

(*) ex-Juvença

2.º PÁREO — 1.500 metros (areia) — Cr$ 150.000,00.

	Ks.
Lucky Luciano	56
Bluejeans	56
Cometa	56
Fair Landlord	56
Milano	56
Mount Blanche	56
Ifori	56
Forest Hill	56
Bulos	56
Rocaille	54
Ira	54
Roseclair	54
Huesca	54

3.º PÁREO — 1.300 metros — Cr$ 120.000,00.

	Ks.
Queen Iseult	57
Lady Champagne	57
Lavras	53
Unista	57
Renilda	57
Giant Star	57
Arapixuna	57
Guerilla	57
Aleia	57
Kochana	53
Nahusta	57
Negélia	57

4.º PÁREO — 1.300 metros — Cr$ 120.000,00.

	Ks.
Relâmpago	57
Atreu	57
Ani	59
Nautilus	57
Golden Toy	57
Laranjo	57
Caminito	57
Fascal	57
Gloucester	53
Campeño	57
Quilt	57

5.º PÁREO — 1.600 metros (Prova Especial) — Cr$ 150.000,00

	Ks.
La Violetera	54
Lady Champagne	52
Fairuz	56
Javaneza	54
Paddy	60
Cliché	56
Zunga	61
Albânia	62
Délicatesse	54
Ilustrada	56
Arapixuna	52
Xaira	54

6.º PÁREO — 1.600 metros — Cr$ 120.000,00.

	Ks.
Aconcágua	57
Gepeto	57
Flaninguele	57
Lord Whisky	57
Latim	57
Belo Bom	57
Dark Emperor	57
Illimani	57
Zingaro	57
Jaboroca	57
Ready	57
Eliosipo	57
Idolo de Madrid	57
Argal	57
Sunstar	57
Clino	57

7.º PÁREO — 1.900 metros (areia) — Cr$ 96.000,00.

	Ks.
Xerez	52
Dossier	52
Kaiser	52
Procurador	52
Lucky Prince	54
Lord Caron	54
Ágio	54
Piano	52
Decurião	54
King Lilac	54
Rebate	52
Xaira	56
Dirigível	52
Ocara	50

8.º PÁREO — 1.500 metros (areia) — Cr$ 100.000,00.

	Ks.
Armendariz	54
Monje Branco	52
Trapaceiro	52
Quebrafogo	60
Épice	54
Bom de Bico	56
Excelsior	52
Kilarney	54
Talon	58
Tio Godoy	52
Pégasus	54
Zas	52
Isabelino	56

9.º PÁREO — 1.900 metros — Cr$ 96.000,00.

	Ks.
Klang	52
Tabac Blond	52
Pelisco	52
Jujú	50
Beto	60
Xininha	54
Estrôncio	54
My Fair Lady	50
Betty	50
Colie	56
Feitor	52
Talleyrand	52
Lajão	54
Coca	52
Vovô Cariri	52
Tio Primo	52
Airways	52
Xenxem	60

Estreantes de domingo na Gávea

RIO —

Eis as características dos três debutantes anotados na reunião do próximo domingo, no Hipódromo da Gávea.

FOREST HILLS — masculino, castanho, Paraná (16-9-58), por Bahari e Faraway. Criador: Fazenda Santa Ângela. Proprietário: Stud Paulo Peiro. Treinador: Célio Tourinho.

UMDECIMA — feminino, castanho, São Paulo (13-8-57), por Minotauro e Daphne Laureola. Criador: José Paulino Nogueira. Proprietário: Oswald Lara Vidigal. Treinador: Zilmar Guedes.

JABOROCA — masculino, castanho, Rio de Janeiro (14-7-57), por Robin the Second e Água Marinha. Criador: Diretoria de Remonta e Veterinária do Exército. Proprietário: João Batista Rangel. Treinador: Felipe Lavôr.

Oito resoluções: Conselho Técnico

RIO —

Estêve reunido o Conselho Técnico do Jóquei Club Brasileiro para tomar importantes deliberações.

Abaixo publicamos as oito resoluções tomadas por aquêle órgão da entidade turfista carioca.

DELIBERAÇÕES

Eis a relação das resoluções tomadas:

— Realizar o Grande Prêmio "Brasil" (3.000 metros) com a dotação de Cr$ 5.000.000,00 ao vencedor, no dia 13 de agôsto próximo;

— Fazer disputar no mesmo dia os Grandes Prêmios "Jockey Club do Rio de Janeiro" (1.699 metros), com a dotação de Cr$ 500.000,00 ao vencedor, e "Major Sukow" (1.000 metros), com a dotação de Cr$ .... 400.000,00.

— Marcar para o dia 28 do mês em curso o encerramento das inscrições para o Grande Prêmio "Brasil". A confirmação para correr será a 7 de agôsto, quando também serão recebidas as inscrições para os Grandes Prêmios "Jockey Club do Rio de Janeiro" e "Major Suckow";

— Realizar ainda, no 2º período da Temporada Clássica, os Grandes Prêmios "Linneo de Paula Machado", a 8 de outubro, e "Cruzeiro do Sul", a 15 de novembro;

— Marcar para o dia 28 do corrente o encerramento do prazo para a primeira confirmação de inscrição do Grande Prêmio "Cruzeiro do Sul". As inscrições para o Grande Prêmio "Linneo de Paula Machado", por sua vez, serão feitas na semana da corrida em que êle fôr realizado;

— Cancelar os páreos programados na Tabela de Distâncias para o dia 13 de agôsto próximo;

— Aprovar o anteprojeto dos páreos para a corrida do dia 6 de agôsto;

— Não mais permitir a entrada nas vilas hípicas do Hipódromo Brasileiro de animais de 7 e 8 anos de idade, salvo quando venham tomar parte em prova clássica.

Marchant quase "rodou": Brâmane

RIO —

O jóquei Juan Marchant justificou o atraso do cavalo Brâmane após a partida, informando que o competidor Zé Aranha cortou a sua frente quase derrubando sua montada.

Mayflower foi outro que não confirmou o esperado devido a ter manheirado logo após a partida, segundo declarou seu pilôto.

OUTRAS QUEIXAS

Eis as demais anotações feitas no Livro de Ocorrências sôbre os dez páreos corridos domingo na Gávea.

2º Páreo — J. Marchant (Brâmane) declarou que, logo depois da partida, I. Sousa (Zé Aranha) correndo para dentro, cortou-lhe a luz, tendo quase rodado no lance. I. Sousa (Zé Aranha) declarou que, na partida, por estar por fora do "box", seu conduzido assustou-se com o barulho do aparêlho de largada e correu para dentro, cortando a luz do seu colega J. Marchant (Brâmane).

5º Páreo — J. Carlindo (Loyd) declarou que, depois da partida, Capablanca (O. Machado) cortou-lhe a luz, tendo o mesmo competidor prejudicado-o nos últimos 600 metros novamente. O. Machado (Capablanca) declarou que, na partida, Cardan (A. M. Caminha) largou correndo para dentro cortando-lhe a luz, tendo o seu conduzido chegado a ajoelhar-se.

6º Páreo — H. Lima (Afortunado) declarou que, nos últimos 500 metros, Ptolomeu (L. Diaz) correndo para fora, obrigou-o a levantar, pois lhe cortou a luz.

7º Páreo — G. Almeida (Mayflower) declarou que, logo depois da partida, sua montada se negou a correr e que, na reta final, além da mesma só querer desgarrar, Gaeta (F. Maia) cortou sua luz, daí tendo que levantar para não se chocar com ela.

8º Páreo — A. G. Silva (Maba) declarou que, nos últimos 400 metros, o pilôto de Espuma de Ouro (P. Gomes) aplicou várias chicotadas no focinho de sua montada. Paulo Labre (Changuita) declarou que, na reta final, Náu (J. Julião) aplicou-lhe um funil com Espuma de Ouro (P. Gomes). J. Julião (Náu) declarou que, na reta final, sua montada, ao ser exigida a fundo "maneou", daí não obter melhor colocação. D. Neto (Zula) declarou que, ao entrar na reta final, Quipela (O. Machado) correndo para dentro, cortou-lhe a luz, no lance sua montada quase rodou.

9º Páreo — L. Acuña (Maçurico) declarou que, na estrada da variante, arrebentou o loro e os estribos, daí não poder obter melhor colocação. J. A. Silva (Moquetim) declarou que, nos últimos 200 metros, foi fechado por Kim Kim (A. Azevedo), obrigando-o a levantar. O. Machado (Saxofone) declarou que, seu competidor Pampeiro (L. Diaz) obrigou-o a levantar nos últimos 200 metros, ao levá-lo para dentro.

10º Páreo — A Ricardo (Arauá) declarou que, na partida, seu competidor Garoto (B. Alves) correndo para dentro, cortou-lhe a luz, daí atrazar-se bastante. B. Alves (Garoto) declarou que, na partida, seu cavalo por ser cego da vista direita, largou correndo para dentro, tendo atingido o conduzido de A. Ricardo (Arauá) embora tudo ter feito para corrigi-lo. O. Machado (Tenace) declarou que, nos últimos 200 metros, arrebentou o loro, daí não poder exigi-lo como devia. M. Niclevisk (Banquete) declarou que, na partida, seu cavalo se negou a largar devido ter estranhado o antolho.

TRÊS CLUBES LIDERAM O CERTAME DO MARANHÃO

SÃO LUIS —

Na fim da semana que passou, tivemos o andamento do returno do campeonato maranhense, quando o Maranhão, campeão do turno, vencendo o Moto Clube, no primeiro clássico da fase final do certame, pulou um grande obstáculo para a conquista do cetro de 61 e agora é também líder, com o Sampaio Corrêa e o Vitória do Mar. A posição dos clubes por pontos perdidos aponta:

1º — Vitória do Mar — Sampaio Corrêa e Maranhão Atlético Clube — 0;

2º — Nacional — Moto Clube e Graça Aranha — 2.

Valdomiro...

(Conclusão da 9a. página)

Apesar de ter profundo respeito por Valdomiro Pinto, o "boxeur" declarou que seu maior desejo é tornar a lutar com o Galo de Prata, Raimundo de Jesus, vice-campeão brasileiro dos meios-médios, com quem empatou na última luta.

Para tanto, dia a dia, vem se esforçando mais nos seus treinos e puxando pela direita, que é sua grande arma nos "um dois".

Vargas, contratado pelo "Grande Ring Cássio Muniz", tem efetuado uma série de lutas ante as câmaras do Canal 6, já tendo alcançado um grande número de fãs, pelo seu modo de lutar limpo.

Juvenis...

(Conclusão da 9a. página)

FALTA PULSO

Quado há tempos presenciamos da tribuna de imprensa do estádio de São Jauário, alguns juvenis "imprensarem" o treinador Orlando indagando em quanto montaria o "bicho", sentimos e comentamos em nossas páginas, que os meninos estavam possuidos de um espírito mercenário, que viria prejudicar a disciplina, o que agora vem se confirmar. Há nisto tudo uma visível demonstração de ausência de um pulso, pois, sabendo que o presidente não quer o técnico, que continua em seu período eterno de experiência, o que o faz inibido, os "garotos" criam uma série de problemas.

O presidente Alá Batista, sabedor dos fatos, vai aguardar as providências do departamento de futebol, para depois agir. Mesmo porque, a situação de eterno candidato de Orlando, que é humilhante para quem é diplomado, vai ter solução definitiva com a volta de João, o que ocorrerá quarta-feira, quando reassumirá o pôsto.

EMPRÊSA SÃO CRISTÓVÃO
LINHA DIRETA
RIO A POÇOS DE CALDAS
(M. GERAIS)
Diàriamente às 5,45 horas — Int. Guichê 22
Estação Rodoviária Mariano Procópio
ONIBUS LUXUOSOS — RAPIDEZ — SEGURANÇA E CONFÔRTO

Corrida de Dina provocou punição

RIO —

A Comissão de Corridas estabeleceu ontem a punição do jóquel Ronaldo Penido, suspenso no último domingo, logo após o páreo em que montou a égua Dina.

Falta de empenho foi o motivo que levou a CC à suspensão pelo espaço de um ano do mencionado pilôto.

OUTRAS RESOLUÇÕES

Eis as demais deliberações tomadas pela C. C. na tarde de ontem.

— Notificar os treinadores dos animais Londoner, Quejando, Hurlingham e Engala (1a. vez) e Frenada (2a. e última vez) — (indocilidade);

— Suspender, por infração do artigo 160, do Código de Corridas (falta de empenho em obter melhor colocação), o jóquei Ronaldo Penido (Dina) até o dia 11 de julho de 1962;

— Suspender, por infração do artigo 162, do Código de Corridas (prejudicar os competidores), os seguintes profissionais:

Jobel Tinoco (Zé Curiboca) até o dia 30 do mês em curso, Antônio M. Caminha (Cardan) até o dia 23 e Paulo Lima (Lavras) até o dia 16;

— Multar, por infração do artigo 165, do Código de Corridas (desvio de linha), os seguintes profissionais:

Paulo Labre (Tá Boa) em Cr$ 1.500,00 e Laércio Santos (Galileu) e Luiz Diaz (Pampeiro) em Cr$ 1.000,00;

— Multar, por infração do artigo 35, do Código de Corridas (não apresentar seu pensionista convenientemente arreiado), o treinador Celestino Gomez (Tenace) em Cr$ 500,00;

— Suspender, por infração do artigo 50, do Código de Corridas (indisciplina), os cavalariços Antônio José Rodrigues (mat. 202-A) e Edmilson Gabriel de Lima (mat. 793) até o dia 18 do corrente;

Ordenar o pagamento dos prêmios da corrida do dia 2 de julho de 1961.

OUTRO PUNIDO

Jobel Tinoco foi outro dos jóqueis punidos ontem pela Comissão de Corridas. Ficará sem montar até o fim do mês

ESPORTES EM MINAS

Bangu volta a jogar contra o Siderúrgica

BELO HORIZONTE — (Da Sucursal)

Os dirigentes do Bangu e do Siderúrgica vêm de acertar uma nova peleja entre as duas agremiações, para a noite de amanhã, na cidade de Sabará, como parte dos festejos de comemoração dos 250 anos de fundação, da histórica cidade montanhesa.

O embate será oferecido pela Prefeitura local e os portões do Estádio da "Praia do O", serão franqueados ao público. Por essa exibição, o Bangu receberá 200 mil cruzeiros.

FELICIO BRANDI NO RIO PARA TENTAR ROSSI

Seguiu para a Guanabara, o sr. Felicio Brandi, presidente do Cruzeiro, que vai tentar junto à Diretoria do Botafogo a cessão definitiva do atacante Rossi, que estêve integrando o onze "estrelado", domingo passado contra o Bangu, do Rio, com permissão do alvinegro carioca.

OUTRAS NOTICIAS

Terá início, no próximo domingo, o campeonato de Profissionais da Primeira Divisão, promovido pela Federação Mineira de Futebol. Oito jogos serão levados a efeito. Em todo o interior mineiro, é grande o entusiasmo pelo início do certame de acesso à Divisão Extra de Profissionais.

\+

O Palmeirense, de Ponte Nova, um dos integrantes da divisão de acesso, teve a sua praça de esportes aprovada pelo Departamento Técnico da FMF, em vistoria realizada domingo. O clube pontenovense, que estava ameaçado de não poder jogar domingo frente ao Vera Cruz, teve a sua praça de esportes liberada.

\+

Um clássico marcará a primeira rodada do certame mineiro da Primeira Divisão, quando, em Patos de Minas, estarão em confronto, dois velhos rivais daquela comuna. Trata-se do encontro Mamoré e U.R.T. Espera-se uma renda recorde para êste encontro.

\+

Ainda esta semana não teremos o início do certame "extra de profissionais", em virtude do recurso interpôsto pela Federação Mineira de Futebol, cujo julgamento verificar-se-á na Guanabara.

\+

Atlético e Cruzeiro programaram para domingo próximo, a realização de um amistoso, estando êste prélio designado para o estádio da Independência.

\+

O América Mineiro estará, no próximo domingo, preliando na cidade de Sabará, onde dará combate ao Siderúrgica, que encerrará as festividades comemorativas do 25º aniversário de Sabará, com uma partida em homenagem ao público daquela cidade histórica, jogando de portões abertos.

\+

Jogando, ontem, na cidade de Ouro Prêto contra a seleção local, o Siderúrgica levou a melhor pela contagem de sete tentos a três. A representação sabarense, para a etapa complementar colocou em campo cêrca de nove juvenis, o que proporcionou, aos locais, marcar três tentos.

\+

OUTROS ESPORTES

A Federação Mineira de Volibol está em dificuldades para levar a representação mineira ao Campeonato Brasileiro de Volibol, a se realizar no Recife, a 15 do corrente, pois o governador do Estado negou qualquer auxílio à delegação.

O presidente Aureo Oscar está pleiteando a cooperação da FAB, mas a viagem está dependendo de ordem do presidente Jânio Quadros. Falhando o avião da FAB, a Federação vai desenvolver esforços no sentido de conseguir as respectivas passagens, a fim de que Minas, sem a ajuda oficial do sr. Magalhães Pinto, possa comparecer ao certame, como sempre fêz em anos anteriores. (De Angela Fagnoli — Sucursal)

CLINICA MEDICO-CIRURGICA DO
DR. AMÉRICO CAPARICA
Consultório: Rua Visconde do Rio Branco, 31 (Elevador) — Telefone: 42-2056 — Diàriamente das 15 às 18 h
Residência: Rua Gonçalves Crespo, 366 — 2.º andar — Apartamento n.º 201 — Telefone: 28-0263

LICEU IMPÉRIO
ENSINA-SE CORTE COSTURA
CONFECÇÃO DE CINTOS PLISSADOS
ACEITAM-SE ENCOMENDAS DE MOLDES
Largo de São Francisco, 26 — 12.º and. Grupo 1.220
Ed. Patriarca - Tel.: 43-4284 - das 15 às 17 horas

Manga vai para o Santos

RIO —

O emissário que vem do Santos, para tratar da transferência do goleiro Manga para o futebol santista, deve chegar hoje ou amanhã ao Rio, inclusive com instruções para levar em sua companhia o arqueiro, caso cheguem a bom têrmo as negociações com o Botafogo.

O Santos oferece a importância de 50 mil cruzeiros mensais ao goleiro, sendo que, embora Manga não se sinta disposto a ir para S. Paulo, se sabe que a diferença de salário o está demovendo de seu propósito, cabendo agora a palavra final ao Botafogo.

RIO NEGRO E COMERCIAL OS LÍDERES

Com quatro jogos iniciais de seu primeiro turno, foi iniciado o campeonato piauiense da presente temporada, estando Rio Negro e Comercial, que venceram seus primeiros compromissos, na liderança da tabela de pontos perdidos. O River ainda não estreou e vai tentar o pentacampeonato em 1961. A classificação dos concorrentes é a seguinte:

1.º — Rio Negro e Comercial — 0;
2.º — Botafogo — Auto Esporte — Flamengo e Piauí — 1;
3.º — Artístico e Fluminense — 2. (SP-DC)

"Leilão" de Gérson afeta a posição de Fadel Fadel

Manga deverá ir para o Santos

RIO —

A posição do presidente Fadel Fadel, do Flamengo, promovendo o «leilão» do meia Gérson não está agradando a altos paredros do clube que o apoiaram durante as eleições, e que, segundo um porta-voz da corrente, estariam dispostos a retirar o apoio dado se o jogador fôr vendido.

Ontem, o sr. Fadel Fadel voltou a insistir com Gérson para que aceite a proposta dos emissários italianos, impedindo-o de responder definitivamente aos do Bolonha. Há, apesar das declarações do jogador em contrário, vontade dêste em transferir-se tanto que pediu ao presidente para não dar a última palavra nas negociações com o Milan sem o consultar.

ERRADO

A seus amigos mais íntimos o presidente do Flamengo, sr. Fadel Fadel, tem justificado a venda de Gérson como altamente lucrativa. Seu argumento é que Gérson veio dos juvenis e pode ser substituído por outro valor qualquer, feito no clube ou encontrado no interior.

Acha o sr. Fadel Fadel que o Flamengo poderia, também, contratar grandes jogadores — está acertada em princípio a compra de Procópio e Paulo do Cruzeiro por Cr$ 6 milhões se Gérson fôr vendido — e ainda aproveitar o dinheiro para algumas reformas.

O grupo contrário ao sr. Fadel Fadel, que tem o apoio da torcida, argumenta que o Departamento de Futebol está dando lucro êste ano e que é um êrro tremendo desmanchar um quadro que levantou os dois últimos títulos que disputou. Quanto ao argumento que o substituto pode ser encontrado fàcilmente não tem a menor fôrça, segundo os oponentes ao sr. Fadel Fadel, que, vendendo Gérson, estaria errando várias vêzes. O Flamengo vendeu Zizinho e para arranjar seu substituto, Rubens, gastou muito comprando vários jogadores fracos e acabou pagando mais do que o dôbro por quem o substituiu.

Ontem, de manhã, Fadel chamou Gérson para um canto após o treino individual e voltou a fazer-lhe um apêlo para que aceite a oferta do Bolonha ou do Milan. Gerson disse não queria ir para o Bolonha e iria "chutar" seus emissários, ao que Fadel retrucou: "Não chuta não, aguenta a mão. E' melhor o Milan não ficar sòzinho".

Enquanto isto o Botafogo recusou ontem ceder Rossi por empréstimo ao Cruzeiro por achar que pode vendê-lo aos italianos. O argumento dos botafoguenses é que se os emissários italianos já estão cogitando de Henrique podem levar Rossi.

Gérson está suando para se ver livre dos italianos

Martim será imprensado por Alá

Campeonato amador será decidido hoje

RIO —

Enfrentando, hoje, à noite, os mineiros em General Severiano, a equipe carioca, em situação privilegiada, tentará o título de campeão amador, no Campeonato Brasileiro de Amadores.

Na preliminar jogarão São Paulo e Estado do Rio, numa partida bem equilibrada. Os cariocas estão bem superiores aos mineiros, isto de acôrdo com as apresentações feitas pelas duas equipes no campeonato, logo não acreditamos que o título seja decidido por gol average.

A EQUIPE SERÁ A MESMA

O treinador Válter Miraglia adiantou que o quadro será o mesmo que abateu os paulistas fragorosamente, domingo último, e se tiver que fazer algumas modificações, estas serão feitas durante o desenrolar da partida. O time começará com:

Lídio; Paulinho, Hilton, Luís Carlos e Rildo; Silas e Norival; João, Válter, Jair e Sidnei.

Barcelona interessado no centroavante Valdo

RIO —

Sem revelar o total de sua oferta, sabe-se que os espanhóis estão acenando com milhares de pesetas ao atacante Valdo, do Fluminense, tendo mesmo um emissário procurado o técnico Zezé Moreira, enquanto Valdo com seu sorriso alvo não se comove com o tinir das pesetas, deixando isso a cargo de seu clube.

Barcelona é o clube que pretende o concurso do jogador tricolor, estando até propenso a abrir exceção em seu plantel, sendo esperado que a qualquer hora venha a direção do clube das Laranjeiras receber uma proposta para a transferência do jogador para o futebol espanhol, sendo que os tricolores salientam que nada podem falar sôbre o assunto, porquanto até agora, nada receberam de concreto, exceto a comunicação de seu técnico podendo o caso ser estudado, dependendo das cifras que serão apresentadas.

NA ESPANHA

Quando se achava na Espanha, o técnico Zezé Moreira foi procurado, segundo se sabe, por um empresário do Barcelona, a fim de saber quanto é que o Fluminense queria para vender seu centroavante, cujas características estão no gôsto do futebol e do público espanhol.

Hàbilmente o emissário espanhol foi se insinuando junto ao técnico tricolor, entretanto êste lacônicamente colocou a questão em seus devidos lugares, frisando que êsse setor cabia à Diretoria do Clube resolver e o clube espanhol que se dirigisse às Laranjeiras. O emissário, enquanto procurava saber do preço de Valdo não revelou, por seu turno, quanto estava disposto o Barcelona a pagar pela transferência do centroavante.

A ESTUDAR

Perguntado sôbre o assunto, dirigente do Fluminense além de confirmar o fato salientou que caso venha se confirmar a procura do Barcelona por Valdo (que tem contrato com o Fluminense até o fim do ano) é um caso a estudar dependendo do número de pesetas...

Enquanto isso Valdo não se emociona com a possibilidade de se tornar um nôvo milionário do futebol, não dando maior importância ao tinir das pesetas, embora possa vir ser tocado pela "mosca azul".

Valdomiro Pinto luta contra Oscar Vargas

RIO —

Hoje, no "Grande Ring Cássio Muniz", Oscar Vargas, excelente pugilista argentino, que já por muitas vêzes brilhou no auditório da TV Tupi, tendo inclusive conseguido um sugestivo empate com o Galo de Prata, enfrentará o invicto boxeur Valdomiro Pinto, que também goza de grande prestígio na Urca.

A luta será a última do programa de hoje à noite, e será disputada em 10 assaltos de 3 minutos por um de descanso. Também farão parte da noitada, Arioval de Sousa x João de Freitas, Mário dos Santos x Alípio Colim, Joe Louis de Carvalho x Anísio Ribeiro e Cruz Domingues x Manoel Anastácio.

BEM TREINADO

Em declarações à reportagem do DIÁRIO CARIOCA, o pugilista argentino disse que está em grande forma e poderá fazer boa luta com Valdomiro Pinto, logo mais, no "Grande Ring Cássio Muniz".

(Conclui na 8a. página)

Bola de golfe caiu no bôlso do assistente

O pitoresco também ocorre nos mais sisudos dos esportes, que é o golfe, tendo sido protagonista de uma cena das mais humorísticas o profissional britânico Don Dunston, quando jogava seu segundo "tiro de buraco" de 140 jardas com o campeão sul-africano Gary Player, pela segunda rodada do Torneio Aberto de Golf, da Grã-Bretanha, a bola atirada foi parar no bôlso de um assistente, tendo o árbitro declarado "interferência de fora" e anulado a jogada.

Mas no mesmo dia outro fato pitoresco ocorreu, pois o golfista britânico Fred Mills quando se preparava para o seu segundo gôlpe notou que uma pomba estava junto à bola e dela não se afastava, apesar das tentativas. E' que no seu primeiro "drive" a bola batera na ave e fraturara-lhe a asa.

Vasco receia a saída de Martim Francisco

RIO —

A confirmarem-se as notícias procedentes da Espanha, que anunciam a contratação de Martim Francisco para diretor-técnico do Barcelona, os dirigentes vascaínos enfrentarão sérias dificuldades para explicar ao quadro social a entrada do Vasco no campeonato sem técnico.

A situação se complica, pois reedita o que Martim fêz com o América. Chutado do clube rubro, o treinador mineiro tanto fêz que voltou, para depois sair quando bem quis, deixando o América em dificuldades. O próprio departamento técnico particular de Martim, que Alá exterminou em sua ausência, é uma repetição do que organizou no Vasco em 56-57.

ESPERADO

Embora os dirigentes se mostrem surprêsos com a atitude de Martim, em verdade outra coisa não se podia esperar, em vista da sua inesperada viagem a Bilbáo, onde iria receber fruto de seu trabalho como escritor, autor que é de um livro sôbre futebol que, segundo seus incondicionais admiradores, teria rendido mais que dois milhões de cruzeiros em direitos autorais. Para reforçar sua argumentação sôbre João, no sentido de conseguir licença para deixar a delegação na Europa, Martim usou uma série de artifícios, inclusive a perda de uma mala que, achava êle, poderia ter seguido para Bilbáo (?). Isso tudo após ter tido o desabafo com seu vice-presidente, conforme divulgamos, no qual diss saber que "João não gostava muito dêle, mas que ninguém precisava se incomodar, pois sairia do Vasco sem criar problemas para ninguém, em vista de já ter satisfeito seu amor próprio ao voltar para o Vasco".

Maneca em Portugal acabaria prêso: Alá

RIO —

O sr. Alá Batista, presidente do Vasco, telefonou há dias para o Hospital dos Servidores do Estado, onde Maneca se encontra internado, não para saber como estava passando o ex-jogador de seu clube, mas para dizer que "Maneca poderia considerar-se um

(Conclui na 8a. página)

EMISSORA DE TELEVISÃO CONTINENTAL S.A.

RELATÓRIO DA DIRETORIA

Senhores Acionistas:

Em cumprimento ao que dispõem os Estatutos e de conformidade com a exigência legal, a Diretoria apresenta e submete à apreciação dos senhores acionistas o Balanço Geral e a demonstração da conta de Lucros e Perdas, relativos ao exercício de 1958, acompanhados do Parecer do Conselho Fiscal, ficando à disposição dos senhores acionistas para qualquer esclarecimento necessário.

As atividades dêste exercício foram concentradas no sentido da regularização legal da emprêsa, da construção dos estúdios, e instalações em geral.

Rio de Janeiro, 31 de dezembro de 1958.

a.) **Carlos Berardo Carneiro da Cunha**
Murilo Berardo Carneiro da Cunha
Guy Morais Masset

BALANÇO EM 31 DE DEZEMBRO DE 1958
PERIODO DE 28 DE JANEIRO A 31 DE DEZEMBRO DE 1958

ATIVO

1 A — DISPONIVEL			
102 — Bancos			1.469.231,80
1 B — REALIZAVEL			
103 — Contas a Receber			14.413.036,10
2 — IMOBILIZADO			
202 — Móveis e Utensílios		11.819,00	
206 — Marcas e Registros		6.200,00	
207 — Instalações		9.550.858,30	9.568.877,30
3 — PENDENTES			
301 — Contas a Regularizar		4.350.906,30	
303 — Despesas a Distribuir		5.500,00	4.356.406,30
5 — CONTAS DE COMPENSAÇÃO			
501 — Bancos C/Caução		800.000,00	
503 — Ações em Caução		150.000,00	950.000,00
LUCROS E PERDAS			
Prejuízo do Exercício			2.159.960,10
			32.917.511,60

PASSIVO

6 — EXIGIVEL		
601 — Contas a Pagar	6.497.511,60	
602 — Títulos a Pagar	5.470.000,00	11.967.511,60
7 — NAO EXIGIVEL		
701 — Capital		20.000.000,00
10 — CONTAS DE COMPENSAÇÃO		
1001 — Títulos Caucionados	800.000,00	
1003 — Ações Caucionadas	150.000,00	950.000,00
		32.917.511,60

Vistos:
a.) **Carlos Berardo C. da Cunha**
Murilo Berardo C. da Cunha
Guy Moraes Masset
Wilson Barbosa — Cont. CRC — DF Registro n.º 1.819

DEMONSTRAÇAO DA CONTA «LUCROS E PERDAS»

DESPESAS

401 — DESPESAS DE ADMINISTRAÇAO	
011 — Honorários Diretoria	1.440.000,00
048 — Administr. da ORB	720.000,00
	2.160.000,00

RECEITA

302 — RECEITAS EVENTUAIS	
03 — Receitas Diversas	39,90
Prejuízo do Exercício	2.159.960,10
	2.160.000,00

a.) **Murilo Berardo Carneiro da Cunha**
Carlos Berardo Carneiro da Cunha
Gy Moraes Masset
Wilson Barbosa — Cont. CRC — DF. Registro n.º 1.819

PARECER DO CONSELHO FISCAL

Senhores Acionistas:

Atendendo às determinações impostas pela legislação vigente e pelos estatutos sociais da Emprêsa, os abaixo assinados, membros do Conselho Fiscal desta Sociedade, após exame acurado das contas, balanço e demonstração da conta de Lucros e Perdas da «Emissora de Televisão Continental — TV Continental S/A.» relativos ao exercício de 1958, confrontando-os com os respectivos comprovantes e havendo encontrado perfeita exatidão dos mesmos, são de parecer que sejam aprovados pela Assembléia Geral, juntamente com o relatório da Diretoria.

Rio de Janeiro, 31 de dezembro de 1958.

a.) **Victor Isler**
Manoel Francisco do Nascimento Brito
Geraldo Mascarenhas da Silva

Oscar Vargas, treinando para o combate de hoje

Juvenis pediram aumento

Os jogadores da equipe juvenil do Vasco, teriam procurado o vice-presidente João Silva, para solicitar melhoria de seus vencimentos. Sexta-feira, em São Januário, apertaram o treinador Orlando Moreira, que, para livrar-se do assédio, teria indicado João como solução única, desconhecendo a existência de um diretor na seção.

Orlando que, embora diplomado, vem a quatro meses sendo experimentado pelo Vasco na direção de um quadro juvenil, tem se queixando constantemente de estar sozinho. Alega estar sendo vítima de "ondas e ondeiros", embora não aponte nomes. Enquanto isso a diretoria continua esperando que mestre algum trabalho

(Conclui na 8a. página)

Valência ensiste em Chicão

RIO —

Oferecendo Cr$ 4 milhões ao Botafogo e outro tanto como luvas ao jogador, o emissário espanhol Obiól Pons vai voltar à carga para levar para a Espanha o "player" Chicão.

Valência é o clube espanhol que oferece ainda o jogador o salário de 14 mil pesetas (cêrca de Cr$ 60 mil), sendo que o jogador está disposto a aceitar qualquer proposta da Espanha, tendo frisado a companheiros que "se pudesse eu teria ficado por lá mesmo".

BOLA PESADA

Instituída comissão para regulamento: DC

RIO —

A Comissão que organizará o Regulamento do "TORNEIO DIÁRIO CARIOCA DE BOLA PESADA", designada pelo plenário da I Assembléia dos Praticantes dessa modalidade esportiva, vai se reunir amanhã, às 18 horas, na sede da Federação do Remo (Rua Araújo Pôrto Alegre, 56 — 7.º andar, conjunto 709) para apresentar lá o primeiro esbôço dessa regulamentação do Torneio que promoveremos, por iniciativa do Clube Verona e em combinação com o Departamento de Turismo do Estado.

Na Assembléia de anteontem, também realizada na sede da entidade náutica, foram feitas alterações nas regras dêsse violento esporte, sem que as anteriores, estabelecidas em 1924, perdessem sua essência, sendo que essas alterações vieram atender a modernização do esporte e bem assim atuando em sua parte prática.

COMISSAO

E' a seguinte a Comissão designada pelo Plenário: srs. Josefina de Gomes Pires (representante do Copacabana-Pôsto Quatro e [illegible] Fernando Nahum (representante do Clube de Regatas [illegible]) Leônidas Cumplido (representante do Clube Verona); José [illegible] (do Clube de Natação e Regatas Santa Luzia) e mais um companheiro nosso do "Diário Carioca".

Ultrapassou a expectativa o resultado da I Assembléia da Bola Pesada, reunião essa realizada na noite de anteontem e que teve a duração de cêrca de quatro horas, onde nada menos do que 20 pessoas, representantes de clubes e equipes participaram dos trabalhos.

Nessa reunião em que várias alterações foram introduzidas — e votadas por unanimidade — às Regras da Bola Pesada, desde a demarcação de campo até à confecção da bola.

BOLA

Ficou deliberado que a bola pesada terá a circunsferência entre 68 e 70 cm, sendo seu pêso entre 2.800gr e 3 k, deixando livre o número de gomos, sendo seu material serragem revestida de couro ou também vulcan-e-pumo.

O "Torneio DIÁRIO CARIOCA

(Conclui na 8a. página)

Chaminés e Paredões

Por RAPHAEL ASSIS

E' lamentável abrir o jornal segunda-feira e encontrar manchetes como as que foram publicadas no último dia 10, muito mais desagradável para nós que conhecemos de perto o que acontece quando tais casos se sucedem, pois estávamos presentes colaborando nas buscas na ocasião do penúltimo acidente (também fatal) na pedra da gávea.

Os clubes excursionistas têm sido solicitados várias vêzes pelas autoridades e famílias em tais casos, devido ao conhecimento das regiões e montanhas principalmente aos do Estado da Guanabara. Nossa colaboração tem sido prestada dentro do possível e com tôda boa-vontade, entretanto gostaríamos de evitar tudo isso. Ficamos satisfeitos quando passamos vários anos sem encontrar tais notícias nos jornais. Continuaremos a colaborar com tôda dedicação tôdas as vêzes que tivermos conhecimento de qualquer busca ou acidente, indo sempre ao local com a finalidade de terminar certo o que começou errado.

EVITAR

Entretanto é urgentemente necessário que procuremos evitar tais fatos, estamos desde maio último desenvolvendo uma campanha esclarecedora sôbre excursionismo e montanhismo, temos conseguido a colaboração da imprensa pelos jornais, rádio e televisão a fim de orientar o público em geral que desconhece o esporte, cabe a nós dos clubes darmos o melhor esfôrço nesta campanha agindo particularmente no trabalho, nas escolas nas ruas, na condução e em qualquer lugar onde seja necessário dizer que o excursionismo e montanhismo não é um esporte de loucos como muitos pensam, é um esporte organizado em clubes onde são ministrados vários cursos por pessoas de grande conhecimento técnico, que as excursões dos clubes são dirigidas pelos seus guias, elemento responsável por todos os participantes e capacitado à dirigir excursão ou escalada programada pelo clube etc.

Tenho certeza que se os dois jovens que perderam a vida nas Agulhas Negras tivessem efetuado a escalada com um guia de um clube ou um montanhista experimentado, suas vidas por certo teriam sido poupadas. O montanhismo jamais poderá ser visto como aventura ou experiência, só se deve ir à montanha com a certeza absoluta de voltar são e salvo e para isso é necessário que se conheça a técnica, que se tenha ma-

(Conclui na 8a. página)

Na foto, um excursionista na encruzilhada dos caminhos em Itatiaia, ao fundo as Agulhas Negras

Bola Pra Frente

POR HORA, SOU MAIS O FLAMENGO

Os candidatos de 61 estão aí: Vasco, Fluminense, Botafogo, Flamengo e América. Os mesmos do ano passado, os mesmos da década de 40, os mesmos do começo do século. Há quem cometa a piada de arrolar o Bangu, eu não chego a tanto; o Bangu há de ser sempre um pequeno metido a grande, com uma psicologia curiosa que não se altera nunca: o Bangu começa o campeonato com jeito de grande concorrente e acaba, sempre, muito Bonsucesso.

—o—

Entre os verdadeiros disputantes, num balanço superficial, às vésperas do campeonato, destaco o Flamengo, não como favorito absoluto, mas com nítida "chance" êste ano. Está armado dentro e fora do campo: fora, então, preparou-se até os dentes, mobilizando Fadel Fadel e seus grandes amigos Zé Alves, Scassa, Solich — enfim, o primeiro time rubronegro. Dentro do campo está um quadro cuja idade média é sensìvelmente inferior à do Fluminense e do Botafogo. Atentem bem para essa circunstância: o Flamengo é o quadro mais môço em um campeonato de três turnos todo êle disputado no verão.

Êsse regime de três turnos compromete sèriamente a "chance" do Fluminense, cuja equipe, pelo sistema de jôgo, é o que mais se desgasta em todo o Brasil. (Pobre Edmilson, tôda têrça-feira, pressão baixa). O técnico Zezé Moreira teria que dosar com extrema precisão o esfôrço dos jogadores para evitar a estafa e a pré-estafa de que tanto nos fala o doutor Pais Barreto. A equipe extracampo do Fluminense é excelente, mas é quase certo que o time estará cansado no final do returno.

—o—

O América, o Vasco e o Botafogo têm magníficos plantéis mas, a meu ver, não têm tranqüilidade, em casa, para concorrer ao título. O Vasco, que me desculpe o Zé Araújo, mas o Vasco é um vulcão. Martim está em crise com o presidente Alá desde a véspera da assinatura do contrato, isto é, antes de assumir o cargo. E o América? Dificilmente, pode salvar-se um quadro que vive trocando de treinador. A situação do América pode ser definida com o zero-a-zero de domingo em Niterói. Dizia, ontem, um mulato à porta de uma tinturaria:

— Êsse América é uma gracinha. Foi fazer um papelão em Niterói. O beque do Fonseca, às duas horas da tarde, ainda estava entregando pão em Niterói; às quatro horas, estava no campo parando o América".

—o—

Não é côr de rosas a situação do Botafogo. Mal se disfarça, a essa altura, uma situação de incompatibilidade entre o senhor Brandão Filho e o treinador Paulo Amaral. A diretoria tem procurado, com ilusória eficiência, contornar a crise, mas é evidente que o departamento de futegol do Botafogo entre no campeonato política e psicològicamente desmantelado.

A manutenção do sistema vigente, a nosso ver, com o departamento de futebol em crise, o diretor agastado com o técnico e com alguns jogadores, afasta o Botafogo do título desde já. E' possível até que sobrevenham a êste comentário alguns pronunciamentos sôbre pacificação, sôbre acêrto de relógios etc. Mas não se iludam os torcedores do Botafogo: a crise existe, é irreversível e custará seguramente um fracasso no campeonato de 61 se não houver uma reestruturação no departamento profissional.

ARMANDO NOGUEIRA

Duas verdades

A Comissão de Inquérito Administrativo, encarregada pelo governador do Estado de, a qualquer preço, provar a existência de corrupção policial no DESP e documentar que a Polícia está pôdre, ouviu alguns delegados depois de ter tomado depoimentos de "bicheiros", banqueiros do jôgo-do-bicho, detetives, jornalistas e pessoas estranhas aos quadros policiais. Destacou-se, pela sua sobriedade, o depoimento do delegado Olavo Campos Pinto que, muito embora se encontre em gôzo de licença prêmio, compareceu espontâneamente para dizer algumas verdades que merecem ser atendidas, pois representam uma palpitante realidade.

O ex-titular da Delegacia de Vigilância e criador das Subseções afirmou, com segurança, "que os males da Polícia estavam, não no seu corpo de funcionários, mas nas cúpulas administrativas, geralmente compostas de cidadãos estranhos à administração policial". Nunca se disse, oficialmente, uma verdade tão profunda.

Para dirigir o alto órgão policial, desde 1930, basta que o cidadão tenha um pôsto militar, não importando, em absoluto, que conheça os problemas policiais, tenha conhecimentos de direito criminal, tenha lido, uma vez sequer, o regulamento da repartição que vai dirigir sob a influência de elementos amigos e interessados em coisas nem sempre morais.

Quando a Polícia estêve nas mãos de magistrados, jurisconsultos, advogados eméritos, professôres de direito, jamais se falou em corrupção e nunca se teve conhecimento de catilinárias contra os policiais, como atualmente se ouve nas palestras do governador na TV ou rádio.

Já houve um chefe de Polícia, aliás general, que antes da posse afirmou à reportagem não saber onde se localizava a sede do órgão que ia dirigir. Um outro, coronel, disse que não sabia o que ia fazer.

Primeiro a Polícia Civil, depois o DFSP e agora o DESP transformaram-se em verdadeiros quartéis. Inicialmente era apenas o chefe de Polícia que trazia bordados e galões. Agora são todos os chefes dos principais serviços policiais, cada um com uma mentalidade diferente, permitindo, com a característica ingenuidade da caserna, que os atilados se infiltrem e dominem a situação.

Em outra parte de seu depoimento o delegado Olavo Campos Pinto solicitou à Comissão lacerdiana que "selecionasse melhor seus informantes, não permitindo que contraventores inescrupulosos servissem para denegrir a reputação de funcionários do órgão policial". Certíssimo. Duas verdades ditas com altivez para que não se continue a desmoralizar quem merece respeito.

Conclusões da 12.ª pág.

Museu não...

da à reportagem do DC por funcionários da instituição. Ontem, no entanto, o marechal Mascarenhas de Morais afirmou não ter conhecimento do fato.

Ante a confirmação anterior, feita por funcionários do Museu, e o desmentido do marechal, a reportagem ouviu o sr. Josué Montelo, tendo êste declarado que não recebeu qualquer condecoração igual à foi retirada da Sala Getúlio Vargas.

Por outro lado, informou que o inquérito prossegue, para apurar o desaparecimento da cruz de ferro.

Pessoal da...

permitindo aos trabalhadores aprovar, por unanimidade, a tabela de reajustamento salarial apresentada pela diretoria daquela entidade de classe.

Falando sôbre a verdadeira situação em que se encontram os fabricantes e ajudantes na fabricação de ladrilhos hidráulicos e produtos de cimento, o sr. Arnaldo Rodrigues Coelho informou, que a maioria dos empregadores não paga o salário-mínimo e infringindo o horário de trabalho, obrigam os operários a trabalhar de dez a doze horas diàriamente.

Maurício de...

dois exemplos, da época em que seu pai tornou obrigatória, em Vassouras, a instalação de aparelhos sanitários em tôdas as residências. O primeiro, foi resposta a um cidadão que se recusava a instalar banheira em sua casa, alegando que sua espôsa só tomava banho de bacia: «Por fôrça da Prefeitura — respondeu — instale a banheira; por fôrça de sua mulher, instale a bacia.» Um requerente dizia que não poderia ser obrigado a instalar sanitários, e o tribuno, notando que aquêle se baseava muito no preceito de liberdade privada, respondeu: «Que o requerente cite menos a liberdade privada e instale a privada mesmo.»

Ainda frente à Prefeitura de Vassouras, Maurício de Lacerda baixou uma determinação que bem demonstrava seu caráter: o govêrno federal, após a revolução constitucionalista, mandou hastear a bandeira nacional em sinal de regozijo pela vitória das fôrças legais. Após cumprir a determinação, Maurício de Lacerda mandou que a bandeira hasteada descesse a meio mastro, afirmando: «E daí nunca mais descerá, enquanto houver uma gôta do sangue que se derramou.»

O orador citou ainda a obrigatoriedade do serviço militar e do Código de Trabalho por êle criado e do qual muito vem sendo utilizado, atualmente.

Indústria da...

rio, porque "saiu alguma coisa no jornal, e ela disse que a culpa era nossa. Nós nunca fizemos mal a ninguém, moramos nesta sujeira, misturados ao lixo, porque não podemos ter coisa melhor. Mário sempre pagou aluguel, como provam êsses recibos de março, abril e dezembro de 59, mas agora não quer mais pagar, porque isto que d. Adelina está fazendo é um crime. Por isso estamos há muito tempo sem luz, que ela mandou cortar, e não posso apanhar água no poço da casa dela, como fazem todos os moradores daqui".

Disse d. Enir que no dia 20 ela vai com seus filhos para Cabo Frio, onde ficará na casa de uma parente, e Mário continuará no Rio, mas "não aqui, porque neste lugar quem não dá razão a d. Adelina está ameaçado de morte".

NÃO É FAVELA

Apesar das acusações da espôsa de Mário, d. Adelina, quando entrevistada disse que "isto aqui não é favela. Moro neste local há mais de 30 anos, e o terreno sempre pertenceu à minha família. Eu construí todos os barracos, para poder ajudar êstes infelizes. Eduquei mais de 13 crianças, e sempre passei dificuldades, até encontrar Pedro de Castro Nascimento, que se tornou meu marido e muito me auxilia. Tendo 60 anos, e Pedro 38, vivemos juntos há mais de 12 anos, sempre na miséria, porque êstes moradores nunca me pagam, e só me dão aborrecimentos. Outro dia estêve aqui um comando da SERFHA, e constatou que eu tenho o direito de cobrar aluguel dos barracos, porque o terreno é meu, faço nêle o que quiser. Todos os barracos dispõem de luz, menos o de Mário, porque quando a luz de seu barraco queimou, como eu estava muito sentida com o que êle vem me fazendo, não mandei trocar a lâmpada. Todos apanham água no meu poço, inclusive Mário. Meus recibos são legais, e disponho de todos os papeis em ordem, pago aluguel de 3 mil cruzeiros no Banco de Comércio, pela casa que ocupo, pago a Light etc. Não faço mal a ninguém."

USOU TUDO

No começo de sua declarações d. Adelina tentou simular que estava doente, depois passou a afirmar que Mário é desordeiro, e "só êle é que não paga, os outros sim." Mostrou recibos dizendo dizendo que está de acôrdo com a lei e finalmente tentou subornar a reportagem para "colaborar" com ela, e conseguiu a expulsão de Mário daquele local.

Os recibos que d. Adelina fornece aos moradores são ilegais, porque nêles não consta que o aluguel é de barraco e sim de "uma casa à rua Euclides da Rocha 13". Existem 100 barracos, todos êles no mesmo enderêço, e "a casa que consta no recibo, é, na verdade, um cômodo só, no meio do lixo, lama e tôda a sorte de detritos". Quanto à miséria em que d. Adelina disse viver, a reportagem constatou no seu barraco, a existência de telefone, televisão, e máquina de lavar roupa, além de diversos aparelhos, todos novos.

Por outro lado, no barraco de Mário não há luz, "porque ela mandou cortar, eu já coloquei lâmpada nova, a luz foi cortada mesmo", disse d. Enir.

D. Adelina diz que é dona do terreno, e depois entra em contradição, afirmando que ela apenas subloca os barracos, e paga a três proprietários de terrenos, cujos nomes, disse não recordar.

O seu trabalho de cobrar os aluguéis é facilitado por seu marido Pedro, que é barbeiro do Estado, e que, segundo afirmações de vários moradores, não deixa que ninguém falte com o pagamento, porque "êle junta uma turma de malandros e usa até da fôrça física, mas ninguém pode deixar de pagar, porque assim não fica vivo".

Em carta dirigida ao advogado dos moradores, sr. Margarino Tôrres, Mário diz que "os barracos são alugados mediante depósito de 3 meses de aluguel. Findo o prazo, d. Adelina manda cortar a luz, sem avisar ao menos. Depois o morador é convidado a comparecer no escritório de seu advogado, Eugênio Oliveira Brener, que faz o maior sermão, dizendo que devemos pagar, ou então abandonar o local, e que d. Adelina vai entrar com ação na justiça".

Isto está acontecendo em plena Copacabana, apesar das proibições do governador Carlos Lacerda. Enquanto o fato ocorre, a "Serfha" afirma que "aquilo não é favela".

Detento ainda foragido

RIO —

Embora se façam diligências em todo o Estado e no Estado do Rio, as autoridades policiais ainda não localizaram o detento Luís Epaminondas Filho, o "Boxer" que que, sábado último, quando se encontrava à disposição da Superintendência de Transportes da Guanabara, trabalhando nas oficinas mecânicas do Parque Central Material Automóveis empreendeu espetacular fuga burlando a vigilância de um guarda.

"Boxer" — como Epaminondas é conhecido em sua vida criminal — vinha cumprindo pena na Penitenciária Professor Lemos de Brito onde já estava há quase dez anos. Perigoso assaltante a mão armada, ainda tem para cumprir mais dez outros anos de reclusão e sua saída para a Superintendência de Transportes foi determinada pelo sr. Francisco Monteiro, diretor daquela casa de correção, que por sabê-lo reincidente e sem direito à liberdade condicional, resolvera minorar-lhe as dificuldades da pena.

IMPRENSA BARRADA: DESRESPEITO À JUSTIÇA NA TRAMA CONTRA POLÍCIA

RIO —

O coronel Lauro Pinto, diretor da DPPS, impediu, na tarde de ontem, que os jornalistas, mesmo credenciados no Gabinete do chefe de Polícia, tivessem acesso ao cartório daquela Divisão, num flagrante desrespeito às disposições do juiz Alcino Pinto Falcão, que determinou àquela autoridade tivessem os jornalistas acesso à Delegacia de Polícia Política, onde voltaram a ser tomados depoimentos e reinqueridas pessoas ligadas ao movimento de Aragarças, como ocorreu ontem com o capitão José Lameirão que se avistou com o delegado Godofredo de Matos.

Essa proibição prende-se às instruções que estão sendo dadas a dois «bicheiros» que estariam sendo «treinados», naquele órgão policial, para identificar policiais que seriam apontados, durante seus depoimentos, como corruptos. Sabe-se ainda que os dois «bicheiros» estão vendo as fichas de policiais, lotados em delegacias (DCD e Vigilância), as quais seriam as mais visadas. Esperam os «treinadores» dos «bicheiros» que em pouco tempo seus pupilos possam apontar, frontalmente, os policiais cujas fichas estão sendo estudadas.

BRIGA

Segundo comentários na própria Polícia Central, existe uma briga entre o inspetor Vasconcelos e o delegado Cecil Borer, razão pela qual, conforme foi publicado pelo DIÁRIO CARIOCA, o sr. Vasconcelos resolveu "fabricar" o contraventor Jerônimo Sotero de Carvalho, o "Estufa", a fim de que o mesmo apontasse policiais da DV (de onde Borer é titular) para que o seu delegado fôsse desmoralizado pùblicamente.

Os comentários dizem ainda que "Estufa", na última hora, resolveu também apontar dois policiais da DCD a fim de que seu golpe não "desse na vista". Nessa ocasião Jerônimo Sotero de Carvalho apontou sete policiais da Delegacia de Vigilância e sòmente dois da Delegacia de Costumes e Diversões.

REINTEGRAÇÃO

Sabe-se, também, que Jerônimo Sotero de Carvalho há pouco tempo solicitara ao chefe de Polícia a sua reintegração à Polícia. Entretanto, "Estufa" deveria primeiramente apontar policiais como corruptos a fim de que ficasse "bem" com o governador Carlos Lacerda, quando então o assunto de sua reintegração seria abordado com o governador.

Por ocasião da ida do coronel Ardovino Barbosa ao 30º Distrito Policial, onde estão presos os detectives José Tavares e Emil Pinheiro, aquêle militar pretendia propor a José Tavares para que êle apontasse o delegado Luís Stockler e a corrupção na Polícia quando então seria amparado no Inquérito Administrativo, sofrendo sòmente uma punição de 90 dias.

DEMITIDOS

O coronel Ardovino Barbosa também prometera a José Tavares que a conclusão do inquérito administrativo só seria remetido à Justiça, para ser juntado aos autos do inquérito criminal, quando êsse fôsse julgado, o que não ocorrerá, pois o consultor jurídico do DESP opinou pela demissão de ambos e a conclusão deverá ser encaminhada amanhã para a Justiça.

MAIS DOIS

Apuramos também que dentro de poucos dias deverão surgir mais dois contraventores que irão fazer novas acusações contra inúmeros policiais principalmente os lotados na Delegacia de Vigilância.

CANTORA ACIDENTADA

RIO — A cantora lírica Diva Pieronte (foto), na tarde de ontem, quando era conduzida pela sua colega Maria de Sá Earp no automóvel chapa GB 10-53-00, sofreu ferimentos de natureza grave no tórax, quando o veículo colidiu contra a traseira do caminhão de chapa GB 61-53-58, dirigido por José Gonçalves, que estava estacionado na Rua 1º de Março, esquina com D. Manuel. Diva Pieronte foi medicada no Hospital Sousa Aguiar, enquanto sua acompanhante nada sofreu. As autoridades policiais do 6º DP tomaram conhecimento do fato, autuando em flagrante o motorista José Gonçalves

ATROPELADOR PRÊSO EM FLAGRANTE

RIO —

A menina Floriam Ferreira (3 anos) foi atropelada, na tarde de ontem, na Rua Gerson Ferreira, nas proximidades de sua residência, pelo caminhão GB 3-04-25 dirigido por Manoel Soares da Silva, que foi prêso em flagrante e autuado no 21º Distrito Policial. A vítima foi internada, em estado gravíssimo no Hospital Getúlio Vargas.

CAMINHÃO X CAMINHÃO: CAPOTAGEM

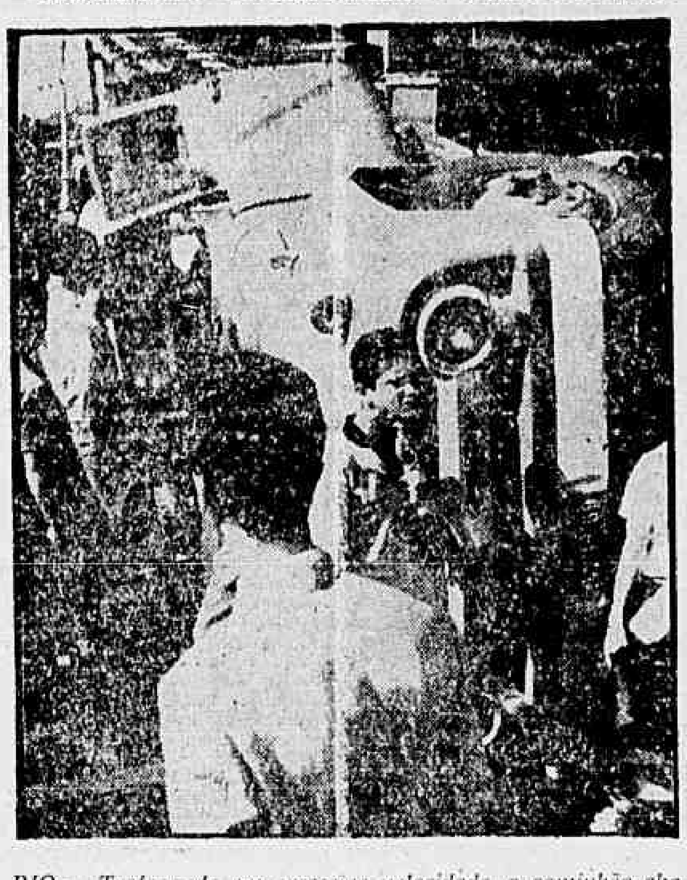

RIO — Trafegando em excessiva velocidade, o caminhão chapa RJ 10-24-79 avançou o sinal luminoso existente na esquina das Avenidas Presidente Wilson e Antônio Carlos, indo colidir violentamente contra a traseira do caminhão, chapa GB 61-41-69, dirigido por Antônio Prego e que tinha como passageiros Antônio Rodrigues Baeti e Asdrubal Manuel da Conceição, os quais receberam ferimentos graves quando o veículo capotou espetacularmente, conforme mostra a foto. As vítimas foram socorridas no Hospital Sousa Aguiar e o fato foi comunicado ao 6º Distrito Policial, que está procurando o motorista causador do desastre o qual, após abandonar seu caminhão na Avenida Beira-Mar, desapareceu

Polícia caça os autores da chacina da Favela S. Jorge

RIO —

As autoridades policiais do 29º Distrito, até a hora em que encerrávamos os trabalhos desta edição, ainda não haviam conseguido identificar e localizar os quatros indivíduos que, às primeiras horas da madrugada, na favela São Jorge, em Cosmos, balearam dois inimigos em conseqüência de uma rixa por causa de tráfico de maconha, causando a morte de um dêles no Hospital Pedro II.

Segundo o depoimento prestado pelo também marginal Francisco de Assis Nascimento (solteiro, de 33 anos) — o ferido que se acha internado naquele hospital — um dos pistoleiros é conhecido pelo vulgo de "Joinha" e já foi integrante da quadrilha dos bandidos "Coisa Ruim" e "Buda". Sôbre os motivos da chacina, Francisco, que também é conhecido por "Joia", declarou que êle e Sueni do Nascimento Cunha — o morto — há tempos tiveram um choque com a quadrilha de "Coisa Ruim", matando um marginal de nome Genésio.

A CHACINA

Quem possibilitou os socorros para as vítimas foi o motorista profissional João de Sousa, que transportou os assassinos em seu táxi chapa 4-73-09. Aquêle profissional do volante, ao se ver livre da quadrilha que tomou seus trabalhos na Praça 3 de Maio, em Cosmos, para perpetrar a chacina na Favela São Jorge, dirigiu-se ao 29º Distrito, narrando ao comissário Pompeu, ali de serviço, o que presenciara.

Inteirando-se do fato, aquela autoridade, imediatamente, rumou para a favela, encontrando, banhados em sangue, os marginais feridos. Foi solicitada uma ambulância do Hospital Pedro II, para onde ambos foram removidos. Sueni do Nascimento Cunha (solteiro, de 19 anos, Rua Itajubá, 302, que atendia pelo vulgo de "Neguinho"), no entanto, ao ali dar entrada, faleceu, não resistindo ao ferimento recebido na cabeça, o qual foi produzido por uma bala de pistola calibre "45".

PREMEDITAÇÃO

Segundo ainda o relato do motorista João de Sousa, a quadrilha havia premeditado o assassinato dos rivais. Êles, no carro, conversavam animadamente, desde que embarcaram. Ao chegarem na favela, pediram ao motorista que os aguardasse, pois não demorariam. Assim que a fuzilaria terminou, êles novamente embarcaram no auto e, na Praça Garari, na localidade de Vasconcelos, pagaram com Cr$ 700 a corrida de Cr$ 402 e saíram calmamente em direção a uma olaria ali existente.

Os policiais, em vista disso, esperam que Francisco, ao recuperar-se (tem uma bala de revólver calibre "32" alojada na região lombar esquerda), venha a contar alguma coisa mais a respeito de Genésio, o marginal cuja morte ainda não havia sido esclarecida. Acreditam que o ferido seja o chefe de uma quadrilha que, há vários anos, vem agindo nas estações de Bangu, Realengo e Campo Grande, fazendo "concorrência" com os remanescentes da quadrilha de "Buda" e "Coisa Ruim", os quais estão recolhidos ao Presídio da Rua Frei Caneca.

Delegado: ordem era tolerar o lenocínio

RIO —

Ao depor, ontem, perante a Comissão de Inquérito, presidida pelo promotor Araújo Jorge, o delegado Luís Felipe Burlamaqui confessou que, em obediência a normas da chefia de Polícia, tolerou o lenocínio na jurisdição do 1.º Distrito Policial (Gávea), quando serviu como titular daquela delegacia.

Disse o sr. Burlamaqui que a determinação da chefia era obedecer a um mínimo de restrição, limitando-se a evitar escândalos nos hotéis, bem como a presença de menores nas casas suspeitas de sua jurisdição. Quanto ao jôgo, acha que a Polícia não tem fôrça para combatê-lo.

OUTROS DEPOIMENTOS

Depuseram, ainda, os delegados Inocêncio Vasconcelos Silva, do 17º Distrito Policial, e Ari Leão Silva, com 45 anos de serviço à Polícia. O sr. Ari Leão já serviu em todos os Distritos Policiais da Guanabara. Processou banqueiros como Lourenço Gilberto, o "Dr Lourenço" dos bicheiros e entregou à Comissão um parecer que julga tornar possível a execução de flagrantes por vadiagem aos sábados, domingos e feriados, um tabu da prática policial.

O sr. Inocêncio Vasconcelos Silva acredita que se pode oferecer um combate sistemático aos contraventores do "bicho", prendendo seus testas-de-ferro, para, em seguida, chegar aos chefões. Disse ter processado, só êste ano, cinco grande bicheiros e cinco "book makers", através de portarias com que vem sustentando uma "guerra" sistemática à contravenção.

CARTA-DENÚNCIA

O comerciante Onofre Pereira de Melo, residente em Madureira, em carta que enviou à Comissão, disse achar inútil o atual inquérito, já que "o jôgo é livre" em todo o Estado da Guanabara, funcionando os contraventores à vista de todos.

Cita Alcino uma "fortaleza", chefiada pelo banqueiro Aniceto Moscoso, que vinha funcionando na Rua Carolina Machado e que foi transferida, à conselho da Polícia do 25º Distrito. Disse que naquele trecho o trânsito é comumente interrompido na hora das corridas do "bicho". Alcino foi convidado a comparecer, hoje, perante a Comissão.

JERÔNIMO

O bicheiro Jerônimo Soutello de Carvalho estêve, ontem, durante bastante tempo no gabinete da Chefia de Polícia, para exigir garantia efetiva de vida. Acredita o gerente da Casa Lotérica que poderá sofrer represália dos policiais corruptos, se não obtiver garantia.

Atropelado o padre motociclista

RIO —

O padre Marcelino Savedra, da Igreja de São José (Jardim Botânico), foi atropelado por um lotação ainda não identificado quando, aos primeiros minutos da noite de ontem, pilotava uma motocicleta de sua propriedade, pela Praça Santos Dumont, na Gávea.

Em conseqüência, o sacerdote sofreu fratura do braço esquerdo e contusões generalizadas, sendo levado para o Hospital Miguel Couto, onde foi medicado. O fato, através do policial ali de serviço, foi comunicado às autoridades policiais do 1.º Distrito, que procuram identificar e prender o motorista atropelador, que fugiu após o acidente.

Furto recuperado com a prisão do assaltante

RIO —

Coroando de êxito seus trabalhos, os detectives Marinho e Soares, do 6.º Distrito, já conseguiram apreender metade do produto da série de furtos ocorridos, na madrugada de anteontem, no edifício n.º 23 da Rua Debret, com a prisão do jovem Fernando Hilton de Lima, ex-empregado do prédio, que confessou a autoria dos assaltos e ainda de vários outros, verificados anteriormente.

Parte dos objetos que ainda estão desaparecidos, assim como 750 dólares pertencentes ao sr. Willy Lewing, foram entregues a um empregado de um escritório situado naquele edifício, que se acha foragido e sua identidade está sendo mantida em sigilo, pois os policiais esperam prendê-lo ainda hoje. Foi justamente nesse escritório e no de um advogado que Fernando escondeu a parte do produto dos furtos já apreendidos.

VENDEU O ANEL

Um anel de esmeraldas com brilhantes, igualmente furtado de um dos escritórios, foi vendido por Fernando — que foi prêso em sua residência, no Morro de São Carlos — a um empregado de um cinema na Cinelândia, cujo nome o rapaz desconhece. Os policiais estão tentando localizar o comprador, a fim de apreender a jóia. Sua situação deverá ser estudada, pois poderia ter adquirido o anel sem saber a sua procedência, estando assim isento de participação criminosa.

Um relatório dos objetos furtados ainda está sendo feito pelas firmas assaltadas, assim como a Fundação da Casa Popular, onde nada menos de 318 mesas foram arrombadas. Sòmente após êsse levantamento é que os policiais poderão tornar público, oficialmente, o que ainda falta ser apreendido do produto dos assaltos.

EX-EMPREGADO

Fernando, cunhado do porteiro do edifício, trabalhou no prédio como faxineiro, tendo sido despedido. Vez por outra, ali aparecia e seus excompanheiros permitiam que êle pernoitasse em um dos andares. Vários outros assaltos se verificaram no edifício, anteriormente, como o do "Kannel Club", sem que alguma suspeita recaísse sôbre êle. Entretanto, na manhã de anteontem, ao ver que os empregados do prédio tinham descoberto a série de assaltos, que começou no 14º andar e terminou no 6º, Fernando procurou deixar o edifício, sendo detido na portaria pelo vigia Gonçalo Pereira, que avisou às autoridades policiais, dizendo que todos os que se achavam no prédio estavam ali para prestar depoimentos. Entretanto, dando alguma desculpa, Fernando subiu até o segundo andar e com a ajuda de uma mangueira de incêndio, fugiu por uma das janelas que dá para uma área interna, desaparecendo. Horas depois, todavia, acabou prêso.

General descontente com Lacerda

RIO —

Em comentários que fêz na Polícia Central com auxiliares, o general intendente reformado Demóstenes Américo da Silva manifestou também o seu descontentamento com a atitude do governador Carlos Lacerda para com a polícia. Disse o militar que pela maneira como se vem conduzindo o sr. Carlos Lacerda nem mesmo os dirigentes do DESP escaparão da ira do governador da Guanabara.

Os auxiliares diretos do general Demóstenes, entre os quais figura o comissário Nicanor, também se mostram aborrecidos com o rumo dos acontecimentos. Em conversa com colegas o comissário Nicanor fêz sentir que nem mesmo na administração do general Amaury Kruel a qual êle serviu com devoção, as autoridades policiais foram tão vilipendiadas.

Aquela autoridade relembrou que naquela ocasião o próprio jornal do sr. Carlos Lacerda atacou impiedosamente os corruptos do DESP, ressalvando, porém, os funcionários que sempre se mostraram dignos e à altura da repartição em que trabalham.

Acredita-se que o general Demóstenes e seu auxiliar, comissário Nicanor, venham a solicitar a demissão, tendo em vista o que comentam com seus amigos.

Vitral vai a exame de sanidade

RIO —

Atendendo a uma solicitação do advogado de Antônio Caldeira Vitral, envolvido no caso do contrabando de café, o juiz Alcino Pinto Falcão, da 24.ª Vara Criminal, determinou, na tarde de ontem, que êle seja submetido a exame de sanidade mental, já estando pràticamente terminada a instrução criminal do processo. Antônio Caldeira Vitral deveria ter a sua prisão relaxada pelo magistrado, a exemplo do juiz da 9.ª Vara Criminal — em cujo Juízo êle responde a outro processo por fraudes na exportação de café — porém devido ao pedido de seu patrono continuará detido até o resultado dos exames, quando então o titular da 24.ª Vara Criminal estudará sua sorte.

Teatros & Boîtes
Programa para sua Noite

ATENDENDO A INUMEROS PEDIDOS: VOLTA AO RIO, EM CURTA TEMPORADA
ARCO IRIS NO GÊLO
O maior espetáculo alemão de patinação no gêlo
70 estrêlas máximas da patinação, sob a direção do tricampeão olímpico ERNEST BAIER
Estréia, hoje, às 20,45 horas, no Maracanãzinho
Diàriamente, às 20,45 horas — Sábado e Domingo às 16,30 horas e 20,45 horas — Bilhetes à venda no Teatro Municipal, Gare da Central e Agência Copacabana de «O Globo»

DILENE recebe
À RUA VISCONDE DE PIRAJÁ, 197-B - IPANEMA
Depois das 16,30 hs.
SEM CONSUMAÇÃO
SHOW BAR
atração: MONSUETO e seus passistas infernais

DE PAULA apresenta: na sua
"BOITE PIGALLE NIGHT CLUB"
O «SHOW»-REVISTA
"CHUVA DE ESTRÊLAS"
Com Costinha — Passistas e 20 Vedetinhas e 3 novos números de
"STRIP-TEASE"
Próximos dias — «LUZES DESTE RIO BOÊMIO»
AVENIDA ATLANTICA, 4.206-A — TEL.: 47-2438

LITTLE CLUB
NOVAMENTE a atração mais querida das noites cariocas
Booker Pittman
e mais LIVIO MANO E ZE MARIA c/conjunto
RUA DUVIVIER, 37 — Loja L — Tel.: 57-6984

O CANGACEIRO
HOJE E TÔDAS AS NOITES
HELENA DE LIMA
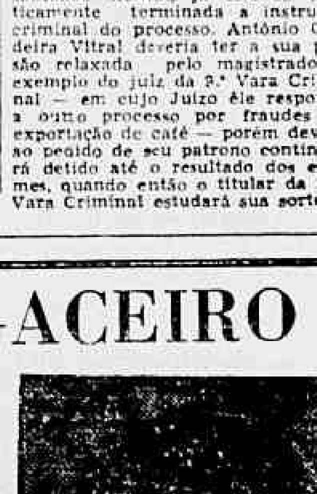
DAS 6 DA TARDE ÀS 3 DA MANHÃ
R. FERNANDO MENDES, 25
COPACABANA

LA BOÊME
A VOLTA DO BALLET DENIS DUARTE
STRIP 2 TEASES
10 FIGURAS EM CENA
1º SHOW à 1,30 HS
2º SHOW ÀS 3,30 HS.
2 SHOWS com TRAVESTTI de René RHYAL
AV. N. S. COPACABANA - 14 - LEME

Fred's
MARCO POLO 61
de Meira Guimarães
TÔDAS AS NOITES
RESERVAS E INF.
57-9789

ORGANIZAÇÃO CONTÁBIL "AFA" LTDA.
ESCRITAS — PLANEJAMENTOS — AUDITORIAS
PERICIAS — REVISÕES — CONTABILIDADE
RUA MÉXICO, 41 — GRUPO 706

POLITICA DOS ESTADOS

PTB de B. Horizonte não quer intervenção

BELO HORIZONTE, (Minas Gerais) —

A secretaria do Diretório Municipal do Partido Trabalhista Brasileiro distribuiu nota oficial sôbre possível intervenção no PTB de Belo Horizonte.

Diz a nota: "Em nome da Comissão Executiva Municipal do PTB e de seu presidente, deputado José Raimundo, estamos solicitando com o máximo empenho e interêsse, a presença de todos os companheiros dos Diretórios Municipais e Distritais do PTB, diàriamente a partir das 15 horas, a fim de tratar-se de assuntos de importância relacionados com a reestruturação do Diretório da capital e a próxima Convenção Municipal de Belo Horizonte, a 7 de julho de 1961".

A convenção do PTB municipal tem os seguintes antecedentes, continua a nota "já se encontra vencido há várias semanas o mandato do Diretório e da Executiva e deliberou-se convocar convenção municipal para eleger novo órgão do partido. Diante disso êste diretório pediu ao regional, homologado pelo TRE, prazo de três meses para a reorganização dos setôres petebistas dos bairros e vilas. Já se passaram trinta dias e não houve providências efetivas para a regularização dos órgãos partidários.

Termina a nota por esclarecer: "Se a convenção não se reunir e não escolher os novos dirigentes, no prazo fixado, não haverá nova prorrogação e a Executiva Estadual fará a intervenção no PTB de Belo Horizonte". — (Sucursal).

COMISSÃO ESTRUTURADORA DO MTR

BELO HORIZONTE —

O Movimento Trabalhista Renovador (MTR), de Minas, representado por um colegiado de nove membros, nomeado pela Convenção Nacional do partido, realizada nos dias 26, 27 e 28 de maio último, elegeu uma comissão estruturadora, sendo seu presidente o conhecido líder trabalhista mineiro sr. Pedro Gomes de Oliveira.

O MTR liderou no último pleito, a campanha do deputado Fernando Ferrari à vice-presidência da República.

Segundo afirmou à reportagem do DC o sr. Pedro Gomes de Oliveira, pretendem os trabalhistas renovadores intensificar o movimento em Minas Gerais criando em todo o interior do Estado diretórios municipais e distritais, para lançamento, no pleito de outubro de 62, de candidatos, a todos os postos.

A comissão do MTR de Minas, eleita, se constitui dos seguintes membros: presidente Pedro Gomes de Oliveira; vice: Dilson Aquino; sec. geral: José Sérvulo Costa; tesoureiro geral: Milton Santos. (Sucursal).

POSSE DE JK

BELO HORIZONTE —

Tôda a bancada mineira, com assento no Legislativo Estadual, estará presente na posse do ex-presidente Juscelino Kubitschek, em Brasília.

Os parlamentares mineiros irão primeiramente, assistir à diplomação do sr. Juscelino Kubitschek em Goiânia, e depois, tomarão parte na Caravana que conduzirá, o ex-chefe da Nação até à Praça dos Três Podêres, onde o aspirante à sucessão do sr. Jânio Quadros em 1965, tomará posse como senador pelo Estado de Goiás. (Sucursal)

GOIAS: CARAVANA PESSEDISTA NA POSSE DE JK

GOIÂNIA —

Uma caravana de pessedistas mineiros, composta de mais de mil pessoas, chegou a esta cidade, em vários aviões que aterraram no Aeroporto de Santa Genoveva. Amanhã êles seguirão de carro até Brasília, para a posse do senador Juscelino Kubitschek. — (Transpress).

PROJETO DE APOLICES

BELO HORIZONTE —

O Legislativo já tomou as primeiras providências, no sentido do exame do projeto que autoriza o Executivo a emitir 20 bilhões de cruzeiros em apólices. Ficou deliberado que os parlamentares membros das Comissões de Justiça e Finanças ficarão encarregados de apreciar a matéria e elaborar um parecer que, após discutido por tôdas as bancadas passará a constituir o seu ponto de vista oficial. Os deputados são os seguintes: Manuel Costa, Hugo Aguiar, Hermelindo Paixão e Crisanto Muniz. (Sucursal)

R. G. DO SUL: PERACCHI CRITICA BRIZOLA

PÔRTO ALEGRE —

O sr. Peracchi Barcelos afirmou que o governador Leonel Brizola está inspirando gestões com o objetivo de dividir as hostes janistas do Rio Grande do Sul, por meio de uma manobra política que consiste em o PTB vir a apoiar um nome da Oposição à sucessão estadual. Frisou, depois de advogar um candidato único de oposição:

— "Tôda vez que os trabalhistas do Rio Grande do Sul se sentem debilitados na opinião pública, em virtude dos insucessos administrativos, tentam, ao aproximar-se o pleito estadual, envolver as fôrças oposicionistas, conclamando-as à cooperação em nome de um alto espírito público e de sentimentos patrióticos".

E concluiu:

— "É a velha forma de constrangimento das oposições, criando-lhes o dilema: concordar com os entendimentos ou recusá-los, mas, em qualquer dos casos, acusá-las pùblicamente das dificuldades da hora presente, mesmo daquelas de cujos entendimentos não participamos". — (Transpress)

SAO PAULO: MPJQ PREPARA CONVENÇÃO

S. PAULO —

Realizou-se ontem, nesta capital, a anunciada reunião do Movimento Popular Jânio Quadros. A reunião teve por fim preparar a Convenção Nacional do Movimento que se realizará na Guanabara, no próximo dia 14.

Os trabalhos foram dirigidos pelo sr. J. B. Viana de Morais. Duas correntes lutaram na noite de ontem: a primeira pela fusão do Movimento ao Movimento Trabalhista Renovador, comandado pelo deputado Fernando Ferrari; e, a segunda, pela transformação do MPJQ em partido independente. A primeira corrente, entretanto, é a mais forte. (Transpress).

Assembléia por dentro

Jorge Valadão, deputado da UDN, pediu a Saldanha Coelho que o incluísse na comissão que vai, hoje, a Brasília, representar a Assembléia Legislativa do Estado governado por Carlos Lacerda, na posse do ex-presidente da República como senador. Com essa adesão e mais as de Adalgisa Néri e Valdemar Viana um têrço da Assembléia estará presente à posse.

—o—

Foi publicado, ontem, o edital de convocação de Arnaldo Nogueira, como suplente da UDN para preencher o lugar de Sandra Cavalcanti que se encontra na Europa em missão oficial do govêrno brasileiro. Arnaldo terá 30 dias para se apresentar e certamente não o fará, deixando decorrer o prazo. Sandra estará de volta dentro dêsses 30 dias, de maneira que o intuito da Minoria de evitar a convocação do segundo suplente — Paulo Areal — será plenamente alcançado. Por que será que êles têm mêdo de Paulo Areal?

—o—

A espôsa do governador está distribuindo convites, à razão de 500 cruzeiros cada, para a inauguração do Cine Palace, em benefício da Fundação Otávio Mangabeira. Ontem um dêsses convites foi enviado ao deputado Gilberto Sobrinho. Quando recebeu o envelope e viu de que se tratava, disse: "Morri em 500 cruzeiros". Ao portador que o entregou — "Você quer ir?" E o portador: "Não! Pode acabar em inquérito".

—o—

Atila Nunes fêz um discurso de propaganda do II Congresso Brasileiro de Umbanda, a se reunir brevemente nesta cidade. Disse que a Polícia está invadindo as tendas de Umbanda, prendendo os umbandistas e depredando suas sedes. O jeito é Atila Nunes arranjar umas contribuições dessas tendas para a Fundação Otávio Mangabeira.

—o—

Treze requerimentos de informações de Ligia Lessa Bastos estão sem resposta do governador, todos êles com os prazos já vencidos. E se trata de uma representante udenista, correligionária de Carlos Lacerda. Mas treze nunca foi número de sorte...

—o—

Hoje certamente não haverá sessão. Dez deputados viajarão, pela manhã, para Brasília, a fim de tomar parte nas festas da posse de JK no Senado. Mas amanhã, às 13 horas, o chefe de Polícia estará sendo inquirido por Hércules Correia na CPI do "bicho". A Casa deverá estar cheia nessa ocasião.

Ex-Câmara protesta pela não-integração

RIO —

"A Lei San Tiago Dantas serviu para tudo: para criar o Estado da Guanabara, para transferir órgãos federais para o Estado, para regularizar a situação do Tribunal de Contas e demais órgãos, para eleger o governador, para eleger os constituintes... só não serviu para cumprir o § 1.º do art. 7.º, que manda integrar os ex-vereadores aos ex-constituintes", declarou ontem, na ex-Câmara dos Vereadores, o dep. Cristo Costa.

Prosseguindo no estudo da Lei 3.752, o orador disse: "Exorbitando-se em seus podêres, os ex-constituintes reduziram o mandado do governador, de 5 para 4 anos, cassaram o mandato dos vereadores eleitos em 58, e — triste verdade que é uma vergonha! — duplicou os próprios mandatos, que de 2 anos como prevê a Lei, foram aumentados para 4!".

QUER RESPEITO

O sr. Frederico Trota disse que "enquanto a Constituição feita por êles mesmos, estabelece dois terços da Assembléia para a cassação de mandatos, os 50 Vereadores tiveram cassados seus mandatos por 15 a 14, pela diferença mínima". E finalizando sua oração, o sr. Cristo Costa declarou "É para ser feita Justiça, para ser cumprida a Lei, que impetramos um mandado de segurança. Não queremos esticar nossos mandatos, não queremos receber subsídios maiores do que recebemos e que êles duplicaram para si. O que nós queremos é Justiça, respeito à Lei acatamento à Democracia".

HORA DOS VOTOS

Sob a presidência do Dep. José Bonifácio e com a presença de 36 deputados, foram abertos os trabalhos da ex-Câmara Municipal, tendo sido lida e aprovada a ata da sessão anterior. A seguir foram formulados os seguintes votos: Dionisio Alves Vieira, de congratulações pela passagem do aniversário natalício do professor Anísio Teixeira e da Dra. Helena Rosa dos Santos; Nelson José Salim, transcrevendo o artigo do jornalista Mário Martins publicado em "A Noite"; Guilherme Malaquias protestando contra as declarações do Dr. Otávio Bulhões em entrevista concedida à Rádio Mayrink Veiga, que culpa os marítimos, ferroviários e portuários pela situação financeira do país, e sugerindo uma redução de seus salários.

GRANDE EXPEDIENTE

No Grande Expediente usou da palavra o Dep. Cristo da Silva Costa que discorreu sôbre a Lei 3.752, denominada Lei San Thiago Dantas, apontando os principais pontos que foram cumpridos à riscar, tais como a criação do Estado da Guanabara, a transferência de órgãos da União para o Estado, a regularização do Tribunal de Contas bem como outros órgãos, a eleição de Deputados Constituintes e de Governador, etc. Somente, de tôda a Lei, só não foram respeitados os artigos que prevêm, a integração dos ex-Vereadores aos ex-constituintes para constituírem a Assembléia Legislativa do Estado da Guanabara e o tempo de mandato dos eleitos de 60, que de dois anos como manda a lei, passaram para quatro, além de diminuirem em um ano, o de Governador do Estado. Em aparte concedido, ao sr. Nelson José Salim lembra ao orador que "os ex-constituintes deviam, por uma questão de respeito ao Povo que os elegeu, deviam estabelecer os seus subsídios na mesma base dos ex-Vereadores, isto é, 66 mil cruzeiros e 60 mil de ajuda de custo. Mas que duplicaram ambos; percebem 125 mil mensais e tem de ajuda de custo, 120 mil. Isto é que o Povo deve saber".

PASSEIOS À EUROPA

O sr. Guilherme Malaquias aparteia o orador para lembrar que os atuais governistas, que ontem eram Oposição, estão todos em passeio na Europa. Condenavam quando os vereadores iam participar de Feiras e Congressos para os quais havia sido convidada a Câmara de Vereadores, mas hoje lá estão, como a sra. Sandra Cavalcânti, o sr. Gladstone Chaves de Melo e Amaral Neto. E critica o presidente daquela casa por ter convocado os suplentes. Contraparteia o sr. Castro Menezes para ler um edital de convocação do sr. Arnaldo Nogueira, publicado no Diário da Assembléia, dizendo: "A manobra é hábil: o sr. Arnaldo Nogueira não assumirá porque exerce uma boa função, que é a de diretor da Rádio Nacional. Não irá renunciar ao mandato, porque amanhã poderá, ou por nomeação para um cargo vitalício de qualquer deputado ou por falecimento, ficar impedido de assumir a vaga. Então usa a tática de deixar escoar os trinta dias de lei, neste meio tempo retornará da Europa o deputado, e tudo continuará como dantes, no quartel de Abrantes".

O CAVALO DO INGLÊS...

Mais uma vez o deputado Nélson José Salim fala sôbre a melhoria dos salários do Funcionalismo Estadual, que continua a apertar o cinto, sem esperança alguma. Acabará, diz o orador, como o cavalo do inglês que, quando estava se acostumando a não comer, morreu de fome... "Vivamente aparteado pelo deputado Gonçalves Lima, que aponta os recursos financeiros, pois a arrecadação melhora sensìvelmente, o deputado Nélson José Salim encerra seu discurso dizendo estar o funcionário do Estado, bancando o holandês isto é, pagando pelo mal que não fêz, pois não foi êle que levou o atual governador ao Palácio Guanabara...

REQUERIMENTOS

Foram apresentados à Mesa e aprovados, os seguintes requerimentos: Christo da Silva Costa pedindo seja encetada pelo Ministério da Saúde uma campanha contra os mosquitos na Zona Sul, principalmente em Ipanema para que seja estendida a linha de lotações Lins-Lagos, cujo ponto final seria o Bar Vinte; Lauro Leão pedindo serem podadas as árvores da Avenida Mem de Sá, Castro Menezes pedindo ao Diretor da Central do Brasil melhoria de iluminação e policiamento para as passagens subterrâneas das estações do subúrbio; Dionisio A. Vieira pedindo calçamento para a Rua Aguiar Moreira, em Bonsucesso; Indio do Brasil pedindo ser providenciada a mudança do Pôsto de Limpeza Urbana de Cascadura, a fim de que ali seja construída a Estação Rodoviária.

ASSEMBLEIA LEGISLATIVA

Saldanha quer que a gorjeta seja legal

RIO —

As despesas em todos os bares, restaurantes, hotéis e similares do Estado serão acrescidas de dez por cento reservados para os garções, a título de gratificação, ou gorjeta, de acôrdo com projeto de lei ontem apresentado na Assembléia Legislativa pelo deputado Saldanha Coelho.

Justificando o projeto, o sr. Saldanha Coelho disse que, com êle, estava atendendo aos apelos dos garções sindicalizados, que, assim, poderiam fazer cálculos sôbre o montante de seus vencimentos mensais. E como a gorjeta de dez por cento sôbre as despesas é praxe, a proposição é justa.

REQUERIMENTOS SEM RESPOSTA

A sra. Lígia Bastos lamentou que 13 requerimentos de informações de sua autoria, enviados ao Executivo, não tenham obtido resposta até agora. Explicou que tais requerimentos servem para informar ao legislador e não para combater o govêrno. Disse, também, que o problema de aumento de vencimentos do funcionalismo é de caráter urgente. A propósito, leu memorial do Sindicato dos Enfermeiros, mostrando situação de extrema gravidade que a classe atravessa com os vencimentos atuais em face do crescente aumento do custo-da-vida.

CENSURA A MR. CABOT

O sr. Roland Corbisier disse que há muito tempo vem o embaixador americano, Mr. Moors Cabot, merecendo ser considerado "persona non grata" pelo govêrno brasileiro, dados os seus pronunciamentos sôbre matéria de política interna do nosso país. Congratulou-se com o presidente da República e com o ministro do Exterior por impedir o referido embaixador continuasse a se manifestar da maneira como vinha fazendo "como se o Brasil fôsse uma dependência do seu país natal".

OUTROS ASSUNTOS

O sr. Roland Corbisier pediu a designação de uma comissão para visitar o sr. João Dantas pelo êxito de sua missão no exterior. A sra. Lígia Bastos leu parecer de sua autoria, favorável à abertura do crédito de 25 milhões para pagamento às professorandas. O sr. Saldanha Coelho apresentou requerimento de informações perguntando ao Executivo por que estão atrasadas as promoções no Departamento de Limpeza Urbana. O sr. Frota Aguiar disse que estão sendo negadas licenças às professôras sob a alegação de falta de mestras, quando nestes últimos dias 40 delas foram removidas para serviços estranhos ao Magistério.

ORDEM-DO-DIA

Na Ordem-do-Dia figurou, em primeira discussão, projeto de lei abrindo o crédito de Cr$ 126.454,50, para pagamento de aluguéis do prédio n. 11, 7º andar da Rua da Assembléia onde funciona o Conselho Fiscal do Estado.

SÚMULA DE MINAS

Segurança contra decreto de Jânio

BELO HORIZONTE —
(Da sucursal)

Os proprietários das casas de jogos de Belo Horizonte, através do advogado Otacílio Fonseca, vão impetrar mandado de segurança contra o decreto do sr. Jânio Quadros, que proibiu a prática de jogos, determinando o fechamento dos locais de jôgo e restringindo-o aos clubes com sede própria e mais de 500 sócios.

— "É inconstitucional o decreto do presidente Jânio Quadros proibindo os jogos carteados — declarou ao DIARIO CARIOCA o advogado Otacílio Fonseca —, que eram e continuam sendo permitidos por lei. Somente o Congresso Nacional poderá mudar a legislação a respeito da matéria". Para os banqueiros, JQ agiu arbitràriamente.

250.º ANIVERSARIO DE SABARA

Com alvorada de todos os sinos das igrejas e capelas, Sabará iniciou, domingo, o programa de comemoração do 250º aniversário da cidade. As festividades se estenderão até o dia 18 do corrente, incluindo, entre outras, as serenatas, saudoso costume da gente sabarense.

Para o dia 17, que assinala o aniversário, o programa está assim distribuído: às 5 horas, alvorada, com a banda de música "Santa Cecília", de Sabará, salva de 21 tiros, repique de todos os sinos das igrejas e capelas da cidade e dos distritos; às 8 horas, solene procissão com a imagem de Nossa Senhora da Conceição, padroeira da cidade, da matriz de N. S. da Conceição até a Igreja de N. S. do Rosário; às 10 horas, inauguração da estrada de Rodagem Sabará-Belo Horizonte, recepção ao governador do Estado, em frente à Prefeitura Municipal, hasteamento da Bandeira Nacional e do estandarte da cidade; às 10,30 horas, solene missa campal, na Praça Melo Viana, celebrada pelo revmo. bispo auxiliar da Arquidiocese de Belo Horizonte, d. Serafim Fernandes de Araújo; às 11 horas, sessão solene na Câmara Municipal, com a presença do governador do Estado, falando, na oportunidade, o prefeito e o presidente da Câmara dos Vereadores; às 13 horas, concentração, aberta pelos "Dragões da Independência", associações esportivas, colégios, grupos escolares, batalhão da Polícia Militar, escoteiros e bandas de música, convergindo para a Praça Melo Viana, onde terá lugar a inauguração do monumento comemorativo (homenagem da Cia. Siderúrgica Belgo Mineira); cerimônia cívica, quando falarão o deputado Plínio Salgado e o governador do Estado; às 18 horas, na Praça Melo Viana, retreta com diversas bandas de música, apresentação de variados números de ballet, danças folclóricas e teatro.

CAMPANHA CONTRA O CANCER

Encerrou-se, ontem, a campanha de esclarecimento sôbre o câncer promovida pela Secretaria de Saúde e Assistência. Com a presença do secretário Roberto Resende e autoridades médicas, realizou-se, domingo, no auditório da Secretaria de Saúde concorrida reunião, sendo relatados os resultados obtidos durante a "Campanha do Câncer".

VARIAS

1 — Realizar-se-á em Juiz de Fora, de 23 a 30 do corrente, o Seminário de Estudos Municipais, êste ano abordando assuntos relativos à indústria.

2 — Em Uberlândia, para habilitação como motorista, o interessado tem de aguardar a visita incerta de uma comissão volante do DET ou de sujeitar-se a uma dispendiosa viagem a Belo Horizonte para submeter-se aos exames.

3 — Faleceu em Uberlândia, causando consternação geral, o comerciante Manuel Neves de Atila, proprietário da tradicional "Casa Agropecuária".

4 — Assumiu a direção da comarca de Passos o juiz de Direito Hélio Santos Coura, recentemente nomeado para aquela cidade.

5 — Está em construção, em Carangola, no "Parque Souza Vaz", uma fábrica de porcelana, dos srs. Jesus Toledo e Elias Kamil.

6 — Será realizada em Ouro Prêto a partir de 20 do corrente, pela Sociedade de Intercâmbio e Estudos Geológicos, da Escola de Minas a segunda semana de estudos dedicada ao alumínio e ao zinco.

7 — O sr. Artur Teixeira é candidato, pelo PSD, à sucessão municipal de Uberaba, tendo por outro lado, desmentido seu ingresso na UDN.

8 — Sob a direção do sr. Benedito Modesto de Sousa, será inaugurado, em agôsto, nôvo estabelecimento bancário em Uberlândia.

9 — São Gotardo comemorará, no próximo mês, 50 anos de existência. Está sendo preparado amplo programa de comemoração.

10 — A CEMIG construirá central de distribuição e três subestações de energia elétrica em Uberaba. No corrente mês atacará a reforma da rêde interna de distribuição de luz na cidade.

Lançada a candidatura de Peçanha

PETROPOLIS —

O sr. Celso Peçanha, atual governador do Estado do Rio, teve o seu nome lançado, ontem, pelo diretório municipal do PSD petropolitano, para concorrer à cadeira de senador, durante as eleições que terão lugar em 1962, como representante fluminense.

A comissão diretora daquêle órgão pessedista compareceu, após a reunião em que foi tomada aquela deliberação, ao Palácio Ingá a fim de transmitir ao chefe do Executivo fluminense a sua indicação como candidato à senatoria.

Hospitais da GB terão dois turnos: mensagem

RIO —

O governador Carlos Lacerda enviou, ontem, Mensagem à Assembléia Legislativa encaminhando anteprojeto-de-lei solicitando medidas legislativas para a instituição de dois turnos nos ambulatórios de Clínica Médica, Pediatria, Ortopedia, Hipodermoterapia e de cinco grandes hospitais da Guanabara: Miguel Couto, Getúlio Vargas, Carlos Chagas, Jesus e Rocha Faria.

Segundo a mensagem, os ambulatórios dêsses hospitais, além de funcionarem, como atualmente, na parte da manhã, passarão a atender o público, também, na parte da tarde.

REFORMA DE RÊDE HOSPITALAR

Diz o governador que o Plano apresentado prevê, ainda, medidas de alcance imediato, como sejam a) fazer funcionar, como serviço de Pediatria, os quarenta leitos existentes no Hospital Carlos Chagas, em Marechal Hermes, não utilizados até hoje por falta de pessoal; b) dotar o Pavilhão do Hospital de Padre Miguel dos recursos indispensáveis, para que, em trinta dias, sejam inaugurados os serviços de ambulatório, clínica geral, pediatria, prenatal, serviço de vacinação, abreugrafia e pequeno laboratório; e c) suprir o Centro Médico Sanitário Valdir Franco, recentemente inaugurado, de meios que permitam o seu pleno funcionamento.

Solicita o governador autorização legislativa para contratar 35 médicos a Cr$ 25.000,00; 130 enfermeiras, a Cr$ ...... 11.700,00; 6 técnicos de Raio X, a Cr$ 11.000,00; e 3 técnicos de laboratório, a Cr$ .... 11.000,00. O aumento de despesa previsto, até 31 de dezembro do corrente ano, será de ordem de Cr$ 12.520.000,00. O plano foi elaborado pela Secretaria de Saúde do Estado da Guanabara.

II CONGRESSO MUNDIAL DA JOC: SEDE É GB

RIO —

Patrocinado pelas Confederações Nacionais dos Trabalhadores na Indústria, Comércio e Transportes Terrestres, com os srs. Diocleciano de Holanda Cavalcanti, Ari Campista, Sindulfo de Azevedo Pequeno e Angelo Parmigiani, à frente realizar-se-á no próximo mês de novembro, no Estado da Guanabara, o II Congresso Mundial da Juventude Operária Católica.

Contando com o irrestrito apoio do governador Carlos Lacerda, a coordenação do certame está sendo feita pela Juventude Operária Católica. O primeiro Conselho Mundial da JOC realizou-se em Roma, no ano de 1957, alcançando um sucesso diminuto.

Dr. Agostinho da Cunha
SIFILIS CANCER ECZEMAS VERRUGAS ESPINHAS FURUNCULOS QUEDA DO CABELO PELOS NO ROSTO VARIZES ETC.
Rua da Assembléia 73 Telefone: 42-1155 Residência: 46-4293
das 16 às 19 horas

Bibliotecas doadas pelo II Festival

RIO —

Cêrca de vinte capitalistas do Estado da Guanabara foram convidados pelos dirigentes do II Festival do Escritor Brasileiro, a ser inaugurado no próximo dia 24, às 20,30 horas, pelo presidente da República para adquirirem livros dos escritores que participarão da noite dos autógrafos.

As vinte personalidades ligadas à indústria, comércio e finanças, entre as quais os srs. Válter Moreira Sales, Ricardo Jafet, Ricardo Seabra, José Luís Magalhães Lins, Francisco Matarazzo Sobrinho, Sebastião Paes de Almeida, Mario Lins e Guilherme da Silveira Filho, adquirirão um livro de cada escritor presente ao certame, formando uma biblioteca com cêrca de 400 volumes, que serão distribuidos pelo interior do Brasil numa campanha de cultura.

LOCAL

O referido festival funcionará a partir daquela data no "Super Shopping Center" de Copacabana, entrada pelas ruas Siqueira Campos, Figueiredo de Magalhães e República do Paraguai.

Se CL não der contra, barnabé terá 30 %

Diario Carioca

RIO DE JANEIRO, QUARTA-FEIRA, 12 DE JULHO DE 1961

BURACO NO CAMINHO

RIO — O Rio tem um governador e milhares de buracos. O governador já foi fotografado muitas vêzes, e os buracos mais ainda. Mas dificilmente é possível fotografá-los juntos, governador e buracos. A oportunidade surgiu na tarde de ontem, quando o sr. Carlos Lacerda deixava a Biblioteca Nacional, onde fôra inaugurar a exposição de trabalhos do caricaturista Daumier. Lacerda viu o buraco, mas teve que passar por dentro, pois contorná-lo seria confessar que existe em pleno centro da cidade um buraco tão grande que até atrapalha o trânsito de pedestre. O governador fingiu nem ter percebido a existência do buraco, tendo descido e subido novamente por êle, acompanhado por Alvaro Cotrim e várias autoridades.

CL volta a enxerir-se na área JQ: automóvel

RIO —

O governador Carlos Lacerda esqueceu depressa o "carão" que levou do sr. Jânio Quadros por meter o bedelho nas coisas da política internacional do Brasil que o presidente considera "tabu" de sua única e inteira alçada, com ares de salvador, a título de "maior colaboração", resolveu enxerir-se em assunto com o qual o Estado da Guanabara nada tem a ver e que diz respeito ùnicamente ao Ministério da Fazenda, como seja o dos automóveis apreendidos pela Alfândega do Rio de Janeiro e depositados no "pier" da Praça Mauá.

Num ofício ao sôgro de seu filho, ou pai de sua nora, ministro Clemente Mariani, o governador dá as regras "para solucionar o problema criado pelos automóveis que aguardam desembaraço no Cais do Pôrto do Rio de Janeiro" e acentua que "atendendo a êste último aspecto" propõe medidas "que concorrerão também para o aumento da arrecadação da União."

A cópia do ofício, com evidentes objetivos propagandísticos, foi distribuída aos jornalistas através da assessoria de imprensa do Palácio Guanabara e numa tirada evidentemente demagógica "lembra" que os carros poderiam ser vendidos nas condições que "sugere" e que "poderia haver preferência para os motoristas de praça, matriculados na Guanabara".

O OFÍCIO

É a seguinte a íntegra do papel do sr. Carlos Lacerda ao ministro da Fazenda:

"Visando a emprestar maior colaboração à gestão de V. Exa. à frente da Pasta da Fazenda e concorrer para solucionar o problema criado pelos automóveis que aguardam desembaraço no Cais do Pôrto do Rio de Janeiro, venho propor-lhe medidas que, atendendo a êste último aspecto, concorrerão também para o aumento da arrecadação da União. Assim, passo a expor a V. Exa. pontos que julgo aproveitáveis e que deixo entregues ao seu elevado critério: a) existem no cais da Praça Mauá perto de 1.800 carros chegados ao Brasil, ao que se diz, ilegalmente; b) a importância em dólares relativa à aquisição dêsses carros já foi despendida, não havendo nenhuma possibilidade de seu retôrno ao Brasil; c) essa importância em divisas não influi na disponibilidade do Banco do Brasil, pois não resultou de licitação de câmbio, sendo as compras efetuadas pelo dólar livremente adquirido no câmbio livre; d) a economia brasileira em nada lucrará com a imobilização dos veículos, já comprados e pagos, no cais do pôrto, onde se estragam pela ação da maresia. Propõe-se assim seja autorizado o desembaraço dos veículos entrados até o advento da nova lei de tarifa (n. 3.244/56), pagos os consignatários os direitos devidos, em dôbro, na forma do art. 55 do decreto n. 22.717/33, fixado o prazo de 60 dias para o pedido de desembaraço de veículos nessas condições. Os veículos, cujo desembaraço não foi requerido, terão calculados os direitos para a sua liberação. Inscrita a dívida, serão os veículos penhorados e recolhidos ao depósito público. Dentro de 90 dias serão vendidos, caso não sejam reclamados, recolhendo-se a importância aos cofres da União. Apraz-me nessa oportunidade lembrar que poderia haver preferência para motoristas de praça, matriculados na Guanabara. Essa providência importará no recolhimento aos cofres da União de pelo menos Cr$ 1 bilhão".

BNDE libera 63 milhões para a GB

RIO —

Em telegrama ao governador Carlos Lacerda, ontem, o presidente do Banco Nacional de Desenvolvimento Econômico informou que aquêle estabelecimento de crédito havia liberado a verba de Cr$ 63.059.499,20, em favor do Estado da Guanabara.

Tal verba corresponde a duas cotas trimestrais do Fundo Nacional de Pavimentação atribuídas ao Estado e relativas aos meses de dezembro de 1959, janeiro, fevereiro, março, abril e maio de 1960.

Maurício de Lacerda: o tribuno e o homem

RIO —

Com o salão da biblioteca da Associação Brasileira de Imprensa completamente lotado o jornalista Maurício Caminha de Lacerda pronunciou na tarde de ontem uma conferência sôbre a personalidade política e humana do grande tribuno e escritor Maurício de Lacerda.

Em sua palestra, o jornalista Maurício Caminha de Lacerda focalizou não apenas as lutas políticas do tribuno ou a maneira como defendeu suas ideologias, mas revelou também aspectos novos do homem, de seu pai.

AS LUTAS

Iniciando sua conferência, o jornalista Caminha de Lacerda falou das lutas de Maurício de Lacerda em sua vida pública, relembrando suas atuações como orador na Câmara, que era a mesma Câmara débil de hoje em dia, cujos deputados, enquanto o presidente da República investe contra a liberdade de imprensa, vêm para o Rio gozar os Cr$ 400 mil que recebem.

O orador arrancou ora aplausos, ora risos no lembrar a atuação de Maurício de Lacerda quando das questões surgidas com o problema do abastecimento d'água do Rio e de Niterói, do Metropolitano, dos telefones, do Morro de Santo Antônio: «Grande parte dos quais se repetem ainda hoje em dia» — assinalou.

Ressaltou a participação do tribuno na criação da União Democrata Nacional e explicou porque êle recusou-se a se afastar quando inúmeros de seus partidários assim procederam: «Permaneceu firme, para evitar que ocorresse o que se deu quando êle foi afastado por não ter vencido a eleição: a desvirtuação das finalidades para as quais o partido fôra criado.»

O HOMEM

Deixou claro o orador que em Maurício de Lacerda o político e o pai se confundem. Muitos dos aspectos humanos de Maurício de Lacerda se revelaram em sua carreira política, como ocorreu por diversas vêzes quando êle exercia o cargo de prefeito de Vassouras, para o qual foi eleito em 1932. Negando houvesse o tribuno sido arbitrário quando no exercício do mandato, Caminha de Lacerda citou inúmeras de suas obras, entre as quais a criação da Fundação 13 de Maio, com bases socialistas; a obrigatoriedade do ensino público em núcleos fabris onde houvessem mais de 50 empregados, e remodelação quase que total do município.

É nesse período, também, que Maurício de Lacerda é mostrado por seu filho como um homem de humor. Caminha de Lacerda citou, na conferência,

(Conclui na 10a. página)

MAURÍCIO FALA DE MAURÍCIO

Na foto, um aspecto da conferência ontem pronunciada pelo jornalista Maurício Caminha de Lacerda na ABI

Pessoal da C. Civil aprova tabela

RIO —

O Sindicato dos Trabalhadores na Construção Civil do Estado da Guanabara, realizou uma assembléia geral presidida pelo sr. Alvaro Birutti e secretariada pelos senhores Arnaldo Rodrigues Coelho e Araci Lírio Peixoto.

(Conclui na 10a. página)

Méier vai a Lacerda: buracos matam alunos

RIO —

Depois de enviarem um abaixo-assinado (que já está pronto), moradores do Méier e uma comissão de pais de alunos do Colégio Visconde de Cairu e da Escola Beneveruta irão à presença do governador Carlos Lacerda para reclamar contra o estado em que se encontram as Ruas Marques Leão e Frei Fabiano, onde os buracos ali existentes causaram a morte da estudante Vera Lúcia Pinheiro dos Santos, de 8 anos, ocorrida à semana passada e uma série de outros acidentes.

No documento, que se constituirá um verdadeiro libelo contra o descaso a que o govêrno relegou aquelas artérias, os moradores do Méier farão ver ao governador Lacerda o mato e a lama estão ameaçando transformar aquelas ruas em verdadeiros pantanais, capazes de destruir novas vidas como aconteceu à Lucinha

FALTA TUDO

Sem postes, cheia de buraco e tomada pelo lixo, às ruas Marques Leão e Frei Fabiano para serem caminhos de crianças que buscam suas escolas. Outra providência pedida é sinalização nos principais cruzamentos, para evitar que os menores sejam colhidos pelos veículos, cujos motoristas trafegam preocupados com a buraqueira.

O corpo da menor ficou entre 14 e 18 horas, no leito da rua, cercado por estudantes e familiares, à espera da Perícia. A demora produziu inclusive, revolta entre os populares, que já entendem que aquelas ruas foram colocadas "fora do mapa" da atual administração.

SONINHA MORREU AQUI

RIO — Neste buraco, em plena Rua Marques Leão, morreu a pequena Vera Lúcia Pinheiro, de oito anos, quando se dirigia à escola Benevenuto Ribeiro. Outros estudantes já foram acidentados no mesmo local

HOMENAGEM AO COMPOSITOR

Na foto, a abertura das solenidades em homenagem a Carlos Gomes, em frente ao monumento erigido na Praça Floriano

'O Guarani' fêz povo parar na Cinelândia

RIO —

Abafando até mesmo o ruído dos veículos que transitavam na tarde de ontem pela Cinelândia, a execução da protofonia de "O Guarani", pela Banda dos Fuzileiros Navais, foi um dos pontos altos das solenidades realizadas na Praça Marechal Floriano em homenagem à memória de Carlos Gomes, que foram assistidas por numeroso público e das quais participaram autoridades civis e militares.

As solenidades, em comemoração ao nascimento do grande compositor brasileiro, foram iniciadas com palavras proferidas pelo almirante Alvaro Alberto de Mota e Silva, presidente da Liga de Defesa Nacional, tendo constado da execução de números de canto pelo Conservatório Nacional de Canto Orfeônico e Orfeão do Corpo de Bombeiros, além da colocação de palmas de flôres no pedestal do monumento a Carlos Gomes.

"O GUARANI"

Grande multidão tomou conta da Praça Marechal Floriano para assistir às comemorações em homenagem a Carlos Gomes, que se realizavam frente ao monumento erigido na Praça Marechal Floriano. Um cordão de isolamento separava o público das inúmeras autoridades civis e militares.

Dezenas de entidades e órgãos públicos se achavam representados ali, entre as quais a Casa do Pará, cujo presidente, sr. Benjamim Sodré, usou da palavra para louvar a pessoa de Carlos Gomes. Em seu discurso, o sr. Benjamim Sodré pediu também palmas para o deputado Martins e Silva, autor do projeto que manda ser considerado o dia do nascimento de Carlos Gomes, 11 de julho, como "Dia da Música Brasileira".

Após a colocação de palmas de flôres no pedestal do monumento a Carlos Gomes, à frente do qual estavam perfilados vários escoteiros, teve início a seguda parte do programa, com a participação de coros e da Banda de Fuzileiros Navais, esta última executando "O Guarani", cujos acordes abafaram até mesmo o ruído dos veículos que transitavam pelo local.

POVO PARTICIPA

A execução de "O Guarani" emocionou o público que se comprimia na calçada. Este, após números de canto pelo Conservatório Nacional de Canto Orfeônico e pelo Orfeão do Corpo de Bombeiros, participou ativamente das solenidades, entoando, no fim da tarde, em plena rua, o Hino Nacional Brasileiro, que encerrou as festividades em homenagem à memória de Carlos Gomes.

Gérson: "Se mamãe não fôr eu fico"

NITERÓI —

Diante do presidente do Flamengo, do pai, e após haver conversado a sós com sua mãe, o atacante Gérson, cobiçado pelo Bolonha da Itália, respondeu definitivamente, ontem, às 21,30 horas: "Só vou se mamãe fôr e ela já disse que não vai. Portanto, não quero mais sair do Flamengo. Nem do Brasil! Não me seduzem os milhões do clube italiano e para provar estou disposto a assinar nôvo contrato de três anos com o Flamengo".

Depois, o pai do jogador pôs estas palavras na ordem prudente que caracteriza o linguajar dos pais: disse a Fadel que Gérson não quer sair do Brasil (o Flamengo queria a venda, pois lucraria Cr$ 45 milhões) e oficializou a proposta de Gérson: assina por três anos para encerrar o assunto.

PLENIPOTENCIÁRIO

O sr. Fadel Fadel foi ontem à capital fluminense, onde mora o jogador, com podêres para fechar a venda de Gérson, como presidente do Flamengo e como emissário do Bolonha. Voltou decepcionado, pois na impossibilidade de negociar o seu craque, pediu ao sr. Clóvis Nunes (pai de Gérson) uma carta do jogador desistindo da transferência. Nem a carta conseguiu, porque o sr. Clóvis Nunes respondeu-lhe que a palavra de seu filho vale mais do que qualquer assinatura e reafirmou o propósito de o jogador assinar nôvo compromisso mais longo com o clube da Gávea. Não indo para a Itália e, por amor à sua mãe e ao Flamengo, Gérson perde Cr$ 15 milhões: 10 de "luvas" e cinco por cento sôbre o passe fixado em 50 milhões.

Secretaria faz plano para abono provisório

RIO —

Já está quase concluída na Secretaria-Geral de Administração a tabela do aumento dos servidores do Estado, com um abono provisório de 30% para todos os servidores, isto é, do padrão "B" a "S", excluindo os servidores federais (cêrca de 30 mil) que passaram para os quadros do Estado e continuaram a perceber vencimentos do Govêrno Federal.

Segundo os cálculos feitos pelo Departamento do Pessoal da Secretaria de Administração, a despesa prevista para os quatro meses que ainda faltam para acabar o ano, atingirá cêrca de um bilhão e quatrocentos mil cruzeiros. O aumento é previsto a título de abono provisório e atingirá sòmente o vencimento fixo, não incluindo os qüinqüênios, decênios e gratificações adicionais. Ignora-se, oficialmente, a posição que assumirá o governador quando tiver o plano em mãos.

CORTES DE VERBAS

De acôrdo com a tabela, o servidor de padrão "D", ou nível 18, terá Cr$ 7.500,00 de aumento, isto é, 30% sôbre o vencimento de Cr$ 25.000,00.

Além de propor o aumento, a Secretaria de Administração indica quais as verbas que poderão ser suprimidas, solicitando, no plano, à Secretaria de Finanças que peça aos demais secretários que também procedam cortes em verbas de suas Secretarias para que o Estado possa suportar o nôvo aumento.

MENSAGEM À ASSEMBLÉIA

Como não existe verba orçamentária no código "pessoal", propõe ainda o secretário de Administração o envio de mensagem à Assembléia Legislativa solicitando refôrço de verba, e dando, em compensação, os cortes a serem feitos em verbas das diversas Secretarias.

Justiça reabre "Bolero"

RIO —

O juiz Geraldo Arruda Guerreiro da 4ª Vara da Fazenda Pública deferiu o mandado de segurança impetrado pela "Buate Bolero" na tarde de ontem, autorizando aquela casa de diversão a funcionar. O estabelecimento foi fechado por ordem da polícia na alegação de que se constituía em antro de corrupção.

INQUILINOS DA MISÉRIA

Estes, vistos do alto, são os barracos aos quais dona Adelina, e a SERFHA também, apelidaram "propriedade particular" da qual se pode cobrar aluguel a tanto por cabeça. Se o problema não é da SERFHA, devia sê-lo dos demais órgãos fiscalizadores, como o Departamento de Edificações. Alguém terá de explicar como dona Adelina conseguiu o "habite-se" para a sua favela particular da Rua Euclides da Rocha

Indústria da favela tem o beneplácito da SERFHA

RIO —

A Guanabara é a cidade matriz, onde cresce, dia a dia, livremente, a indústria do barraco. Milhares de pessoas são obrigadas a pagar aluguel, para morar nas piores condições humanas, em barracos por êles mesmos construídos; existem sempre os grileiros, falsos proprietários dos terrenos, que não hesitam em usar até da violência para amedrontar os favelados.

Apesar do governador Carlos Lacerda ter anunciado a proibição do aluguel de barracos, mais de 300 famílias estão pagando até quatro mil cruzeiros cada, para morar em cerca de 100 dêles construídos na Rua Euclides da Rocha, 13, onde a senhora que se diz proprietária do terreno, d. Adelina Cabral, distribui recibos duvidosos e afirma que "isto não é favela e sim propriedade particular. Os comandos da SERFHA (Serviço de Reabilitação das Favelas) estiveram aqui, e constataram que eu tenho direito de cobrar aluguel".

DESPEJADO QUER CUMPRIR LEI

O pintor Mário Luiz Salão, que trabalha em biscates, tem mulher e dois filhos, e está sendo despejado por d. Adelina Cabral, porque recusou-se a pagar o aluguel, estribado na proibição do governador. Diz Mário Luiz que não pode pagar uma variante de Cr$ 1.500,00 a Cr$ 4.000,00 para morar num barraco que êle mesmo construiu. Mas d. Adelina recorreu à justiça. Seu advogado sr. Eugênio Oliveira Brener, está incumbido de executar o despejo de Mário, segundo carta de endereçou ao favelado, onde diz que "na qualidade de advogado de dona Adelina Cabral, peço-lhe me procurar em meu escritório à rua Senador Dantas, 20 sala 1.610, entre 16 e 18 horas, para tratar de assunto do seu interêsse".

Segundo declarações de d. Enir Passos, espôsa de Mário, há cêrca de 6 meses, d. Adelina reuniu uma turma de malandros, para amedrontar Ma-

(Conclui na 10a. página)

LACERDA NÃO APÓIA MÚSICA

RIO — O governador Carlos Lacerda retirou o seu apoio ao 1º Festival da Música Popular Brasileira, que já estava em sua fase preliminar, através do programa de televisão "Noite de Gala", da TV-Rio. Em decorrência da atitude do governador, o patrocinador do programa, sr. Abraão Medina (na foto ao lado de Haroldo Eiras, apresentador oficial do Festival), resolveu cancelar a promoção, que tinha como patrono o próprio governador do Estado, que não quis prestigiar a iniciativa

Museu não ganhou cruz de ferro

RIO —

Falando ontem à reportagem do DC, o marechal Mascarenhas de Morais afirmou não ter doado ao Museu da República uma cruz de ferro de oficial alemão idêntica à que foi roubada há dias e que vinha sendo anunciada como exemplar raro.

A doação, como noticiamos, teria sido feita anteontem, o que foi confirmado à reportagem por funcionários do Museu, mas negado pelo marechal Mascarenhas de Morais. O sr. Josué Montelo, também ouvido, afirmou que, efetivamente, não havia recebido qualquer medalha.

NÃO DEU

Divulgada por um vespertino, a notícia da doação de uma condecoração, igual à que foi roubada do Museu da República, foi confirma-